EL DIARIO PALENTINO

EL DIA DE PALENCIA

N.º REFUNDIDO 10.804

Fundado en 1882 y 1890

(Depósito Legal: P-2-1958) Razón Social: «El Diario Palentino-El Día de Palencia, S. L.». Mayor, 99.

(Franqueo Concertado)

Director: JOSE LUIS ALONSO ALMODOVAR

(Oficinas, Tfno. 722690). Redacción, (Tfno. 723942). Administración (Teléfono 722333 Mayor, 99

Apartado de Correos, 17

MIERCOLES 14 JULIO 1976

EDICION MADRUGADA

10 PESETAS

La Reina y sus hijos visitaron al Conde de Barcelona

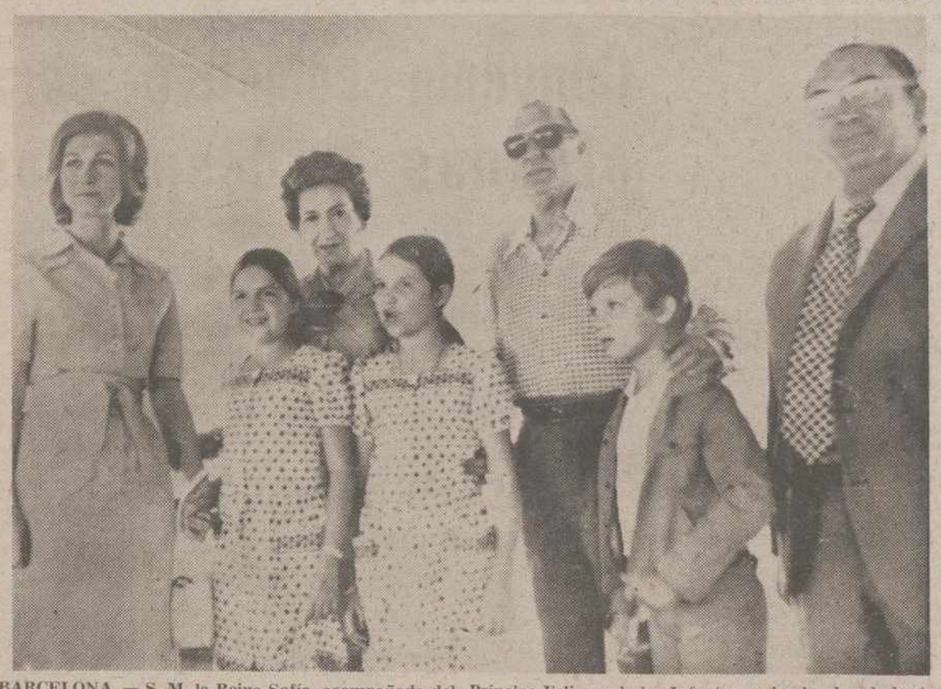

BARCELONA. — S. M. la Reina Sofía, acompañada del Príncipe Felipe y de las Infantas, se ha desplazado hasta la Ciudad Condal a fin de visitar a don Juan de Borbón, que se recupera de su intervención quirúrgica a bordo del yate «Giralda.—(Telefoto CIFRA GRAFICA).

Viaje sorpresa del presidente del Gobierno a París

Adolfo Suárez se entrevistó con Chirac

Trataron de temas de política general, de las relaciones bilaterales y de cuestiones económicas

Madrid, 13. (Cifra).—El presidente del Gobierno, Adolfo Suárez González, ha salido esta mañana, a las 8,17 horas, por vía aérea, con destino a París, en visita oficial.

El señor Suárez salió desde la zona militar del aeropuerto de Barajas, a bordo de un "Mysthere" de la Subsecretaría de Aviación Civil. Este es el primer viaje oficial que el señor Suárez realiza al extranjero en calidad de presidente del Gobierno.

LLEGADA A PARIS

París, 13. (Efe).—El presidente del Gobierno español, Adolfo Suárez, llegó esta mañana a París, para entrevistarse con su colega francés Jacques Chirac. Aguardaban al jefe del Gobierno español, en el aeropuerto de Orly, el ministro francés de Industria, Michel d'Ornano, quien le saludó en nombre del primer ministro Chirac, el embajador de España y otras personalidades francesas y españolas.

El presidente Suárez salió inmediatamente en automóvil hacia París para entrevistarse en el hotel Matignon con el jefe del Gobierno. Un portavoz de la Presidencia del Gobierno francés declaró a Efe que la entrevista —con la única presencia de los intérpretes—, se prolongará más de hora y media. Tratarán Chirac y Suárez, añadió el portavoz de Matignon, de temas de política general, de las relaciones bilaterales, particularmente de cuestiones económicas.

Dijo también el citado portavoz que el presidente Suárez se entrevistará asimismo con el jefe de la diplomacia francesa, Jean Sauvagnargues y con el ministro de Desarrollo Industrial y Científico, Michel d'Ornan.

La emisora nacional "Radio France" comentó hoy que "esta visita sorpresa está sin duda relacionada con la situación de España en el marco de la Comunidad Económica Europea. Aludió a la situación económica en España, subrayando que es delicada.

El comentarista de la Radio francesa hizo hincapié en el dinamismo del nuevo Gobierno español, citando como ejemplo este rápido viaje a París del presidente Adolfo Suárez.

ENTREVISTA CON CHIRAC

París, 13. (Efe). — La entrevista entre el presidente del Gobierno español, Adolfo Suárez y el primer ministro francés Jacques Chirad, dio comienzo esta mañana a las (11,05 h. e.), en el hotel Matignon. Los jefes de Gobierno español y francés celebran la entrevista en el despacho oficial de Chirac, con la única compañía de los intérpretes.

Un portavoz de la Presidencia de Gobierno francés declaró a Efe que la entrevista se prolongará durante más de hora y media. Cuando el presidente del Gobierno español llegó al hotel Matignon fue recibido personalmente por su colega francés.

Un destacamento de la Guardia Republicana, con uniforme de gala rindió honores.

El presidente Adolfo Suárez llegó al hotel Mantignon en compañía del embajador de España en París, Miguel María de Lojendio, del embajador francés en Madrid y de Denieau, así como con los ministros franceses y español respectivamente, Michel d'Ornano y Carlos Pérez de Bricio, titulares de la cartera de Industria.

El embajador de España precisó que un comunicado será hecho público a la llegada de Adolfo Suárez a Madrid.

Después de la entrevista con Jacques Chirac, el presidente del Gobierno español emprenderá viaje de regreso a Madrid.

PRENSA FRANCESA

París, 13. (Efe). — Los matutinos franceses anuncian brevemente el rápido viaje que efectúa esta mañana a París el presidente del Gobierno español, Adolfo Suárez.

Los diarios centran sus informa-

(Continúa se sexta página)

"MISS UNIVERSO"

HONG KONG. — Rina Mesinger, de Israel, es felicitada por su antecesora, Anne Marte Pohtamo de Finlandia, tras haber sido elegida como Miss Universo 1976. — (Telefoto AP-Europa Press).

Acuerdo en la «cumbre» de BRUSELAS

Los 410 miembros del Parlamento europeo serán elegidos por sufragio universal

Se ha abierto la puerta de la Europa políticamente unida

Bruselas, 13. (Por Gonzalo Domínguez, de la Agencia «Efe»).

Tras haber abierto ayer la puerta de la Europa políticamente unida, mediante un acuerdo sobre las elecciones directas por sufragio universal del Parlamento europeo, acuerdo considerado como «histórico» por algunos observadores, los jefes de Estado y Gobierno de los nueve países de la Comunidad Económica Europea (CEE), terminarán hoy con una sesión anodina la reunión del «Consejo Europeo».

La situación económica y social de la Comunidad, con una breve referencia a las derivaciones de la reciente «cumbre» económica occidental de Puerto Rico, la posición comunitaria ante la conferencia de los derechos del mar, el terrorismo, y el relevo en los cargos directivos de la Comisión Ejecutiva de la CEE, son los temas que retendrán la atención de los grandes líderes comunitarios, sin que se espere ninguna decisión definitiva ni importante.

El «Consejo Europeo», máximo órgano institucional de los «nueve», acaba de reunirse a las once, hora española, y se clausurará tres horas después con un almuerzo de despedida, al que algunos de los participantes no asistirá por las prisas propias de su cargo.

Lo verdaderamente importante —la luz verde para que los 250 millones de habitantes de la Comunidad tengan la oportunidad de acudir el mismo día de mayo de 1978 a las urnas para elegir directamente a los parlamentarios europeos— fue conseguido ayer y comienzan ya a llegar hasta la capital belga las reacciones entusiastas de los auténticos europeístas de los nueve países comunitarios.

El presidente del actual Parlamento europeo, cuyos miembros son elegidos actualmente indirectamente por los Parlamentos nacionales de los «nueve», se apresuró a declarar que la fecha del 12 de julio de 1976 pasará a la historia como la de una victoria para la democracia europea.

«En esa fecha —dijo George Spenale— ha nacido el auténtico ciudadano europeo».

Desde que la «cumbre» europea de París en 1974 decidió poner en ejecución todo lo previsto en este sentido por el Tratado de Roma, se han visto sucederse numerosos y apasionados debates hasta llegar a la decisión de ayer, vencidas todas las reservas nacionalistas y superadas las graves divergencias de intereses entre los países «grandes» y «pequeños» de la Comunidad.

Sólo queda ahora que los 410 diputados que constituirán en mayo de 1978 el nuevo Parlamento europeo por sufragio popular sean el motor que está necesitando la Comunidad Económica Europea para transformarse en una Europa políticamente unida.

Marcelino Oreja concluyó su visita a Austria:

"El REY es el motor del cambio y su ejecutor, el Presidente SUAREZ"

Será reformado el sistema político para establecer una democracia pluralista

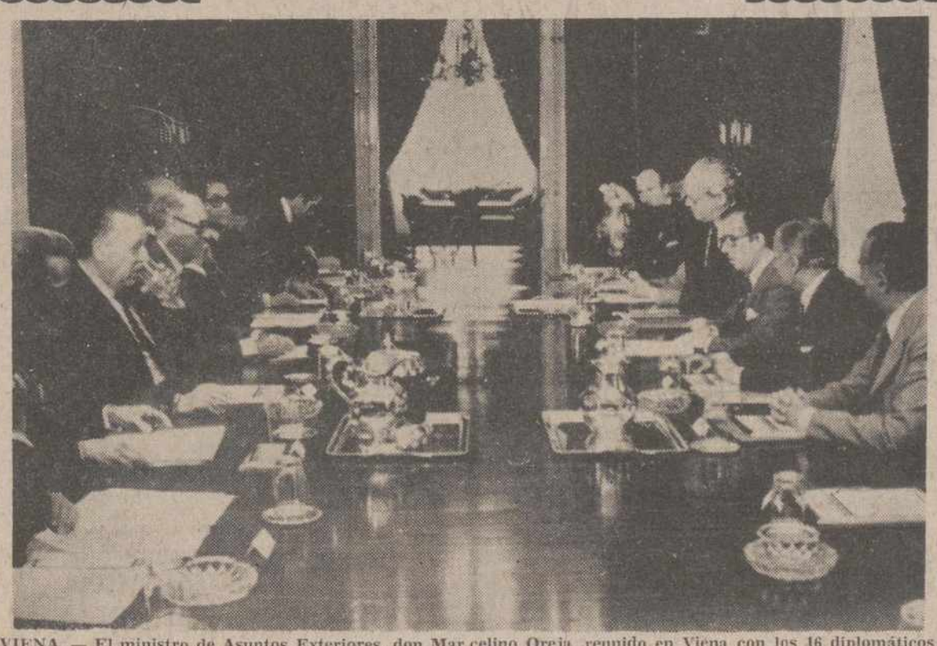

VIENA. — El ministro de Asuntos Exteriores, don Mar celino Oreja, reunido en Viena con los 16 diplomáticos españoles en los países del Este. A la izq. el em bajador de España en Austria, señor López Rodó. (Telefoto AP-Europa Press)

Viena, 13. (Efe).—El nuevo Gabinete español, que preside Adolfo Suárez, sigue adelante con firmeza en la realización de la reforma, ha manifestado el ministro español de Asuntos Exteriores, Marcelino Oreja, en su diálogo mantenido con el presidente de la Cámara Federal de Diputados austriaca, Anton Benya.

Asimismo, el ministro español, refiriéndose a la alocución televisada de Adolfo Suárez, subrayó que en la España del futuro serán las mayorías populares las que configuren la composición de los Gobiernos.

Analizó también el ministro español de Asuntos Exteriores, en su coloquio con Benya, detalles relativos a los Sindicatos españoles y a la adhesión de España a los principios de la OIT relativos a la libertad de asociación y de expresión.

(Continúa se sexta página)

Sucesos de Montejurra

El Partido Carlista apela contra la inhibición del juez especial

Madrid, 12. (Cifra). — Ha sido presentado en el Juzgado de Estella por el representante legal de la parte querellante, el recurso de apelación contra la inhibición del juez especial designado para el sumario sobre Montejurra, en favor del Juzgado de Orden Público, según informa una nota de Prensa del Partido Carlista.

El pasado día 6, los abogados que representan a la parte querellante, habían presentado un primer recurso contra el auto de inhibición del Juez especial, Manuel Antón de la Fuente, que ha sido denegado.

Se descubre un complot contra el régimen de Etiopía

18 personas comprometidas FUERON EJECUTADAS

Londres, 13. (Efe). — Un complot para derribar al Gobierno militar de Etiopía ha sido descubierto, según da cuenta la radio de Addis Abeba, en una emisión captada en la capital británica.

La emisora ofreció una declaración, que duró 50 minutos, redactada por el Consejo Militar provisional, y en la que se dice que la conjura fue desmantelada y 18 personas comprometidas en ella fueron ejecutadas en la semana última.

Entre ellas figura el comandante Sisai Habte, presidente del Comité político y administrativo de Asuntos Exteriores.

Otro jefe militar, el brigadier general Getachew Nadew, resultó muerto el sábado al resistirse a ser detenido, en su casa de Addis Abeba, según se añade en la declaración. Recientemente se le había designado comandante de las fuerzas armadas en la provincia de Eritrea, donde el Gobierno Central mantiene una lucha contra las guerrillas de los independentistas.

Afirma la declaración también que los ejecutados fueron declarados culpables de alta traición por conspirar para derribar al Gobierno y cambiar el curso de la revolución etiope.

También se les acuso de apropiación indebida de fondos del Gobierno, abuso del poder, negligencia en el cumplimiento de sus deberes, "contactos con Gobiernos extranjeros, crear divisiones entre las fuerzas armadas y actividades contrarrevolucionarias".

Entre los ejecutados figuraban tanto funcionarios como ciudadanos de profesiones liberales.

Dos de los oficiales implicados en el complot han podido escapar, y se han cursado órdenes para su captura.

Hoy, Pleno de las Cortes

Fuerte oposición al Partido Comunista

Cuatro grupos parlamentarios presentan UN ESCRITO PARA QUE NO SEA AUTORIZADO

Madrid, 13. (Cifra). Mañana se reunirán las Cortes Españolas en sesión plenaria para dictaminar el Proyecto de Ley sobre modificaciones de los artículos del Código Penal que se refieren a los derechos de reunión y manifestación, asociación política, expresión de las ideas y derecho al trabajo, en trámite de urgencia.

El Pleno le la Cámara Legislativa está convocado para las 10,30 horas, y entre los trámites que debe acometer se encuentra el juramento de los miembros del Gobierno presidido por Adolfo Suárez como procuradores.

La reforma del Código Penal fue presentada en la anterior sesión plenaria, junto con el Proyecto de Ley de Regulación del Derecho de Asociación Política. En esta sesión, ce-

(Continúa se sexta página)

M.C.D.2022

PALENCIA AL DIA

Aparcamiento de camiones

Como se ha visto (y nosotros hemos recogido en la información correspondiente), ha sido inaugurado el nuevo aparcamiento de camiones «San Cristobal». Situado en la Avenida de Madrid, con una capacidad para 300 vehículos, viene a brindar a la ciudad un nuevo y necesario servicio.

Hasta ahora, la urbe no tenía un aparcamiento de esta clase, y los camiones se estacionaban, un tanto anárquicamente, por esta o la otra calle. Pero como resulta que el gran tonelaje de aquéllos, no solía hacer buenas migas con la débil consistencia del firme callejero (no previsto para estos trotes camioneros), pues resultaba que los hundimientos y socavones de aceras y pavimento solían estar a la orden del día.

Como en algún lugar tenían que estacionarse aquellos mastodontes, pues las cocheras existentes sólo acogían a una mínima parte de ellos, las calles seguían siendo su paño de lágrimas, y los policías municipales, quisiéranlo o no, tenían que hacer mucha vista larga para no poner multas a unos vehículos mal aparcados, que no tenían donde sentar sus reales ruedas.

Ahora, la cosa va a ser distinta. Copatra, inicial concesionaria por el Ayuntamiento de este aparcamiento, que aquélla, por sí y con otras aportaciones privadas, construyó con un presupuesto que ha remontado los nueve millones de pesetas, ha brindado a los camioneros y, por ende, a la ciudad, este apropiado recinto, que, para hacer más extensivo su servicio, completa con restaurante y otras instalaciones públicas el mismo.

El problema del aparcamiento camionero parece resuelto. Suponemos que, todavía, existirán camiones mal estacionados en algunas calles o plazas, que seguirán sufriendo los inconvenientes de obstaculización de circulación y rotura de pavimento que los camiones les producen; pero, queremos así entenderlo, serán los mínimos. Ya no habrá pretexto para dejarlos en estos lugares urbanos inadecuados. Su recinto propicio ahí lo tienen, hecho espacioso y excelente aparcamiento, donde nada menos que 300 camiones podrán tener acogida. Quien allí no aparque, será porque no quiera. Y entonces sí que este saltarse a la torera normas, deberá ya dar vía libre a los municipales para echar mano del taloncillo y echar las multas que correspondan, sin más miramientos.

Vienen brindándose, en el Palacio de los Deportes, diversas manifestaciones deportivas, en una variada gama de deportes de sala. Y, así, han tenido lugar demostraciones de boxeo, tenis, balonmano, baloncesto, voleibol, etc., que ponen ya en su salsa a este pabellón, para el que, sin duda, le están todavía reservadas muchas y vibrantes jornadas deportivas.

Entre las competiciones últimas celebradas, acaba de finalizar una de baloncesto local, en el que han intervenido los cinco mejores equipos de esta capital, que disputaron el «Trofeo Ayuntamiento»: Independiente, OJE, UPYPA, INDE y Amistad. Fue ganador el Independiente, cuya calidad baloncestística, ya constatada dentro y fuera de Palencia, se puso muy de relieve en este torneo local.

Pero el Pabellón sigue siendo recinto competicional, y, para el jueves, se anuncia una reunión baloncestística mixta: (final femenina entre los equipos Amistad e Independiente) y encuentro amistoso entre el palentino Independiente y el A.V.E., selección vallisoletana que engloba a jugadores de Primera, Segunda y Tercera División.

Interesantes demostraciones, como se deduce, para que los aficionados sigan gustándolas, en el bonito recinto municipal, que, al fin, y tras tanta demora inaugural, parece irse entonando.

Claudio Prieto, compositor palentino, alcanza un gran éxito musical en Granada

Con el estreno de su "Sinfonía I", ganadora del concurso internacional Centenario de Manuel de Falla

Claudio Prieto

El compositor palentino Claudio Prieto, acaba de añadir otro destacada éxito, a los muchos que suma su joven y ya brillante carrera. Se trata del conseguido recientemente en Granada, con motivo del estreno de su «Sinfonía I», que obtuvo el primer premio de composición, dotado con 500.000 pesetas, convocado por la Comisaría Nacional de la Música, con motivo del Centenario de Manuel de Falla. Tal premio, según ya indicábamos anteriormente en nuestras páginas, respaldaba internacionalmente el ya sólido prestigio de este compositor palentino, del que dijo uno de sus maestros, Gododoffredo Petrassi, con el que estudió Claudio Prieto en Roma, que éste era «un músico especialmente dotado y profundamente preparado».

El citado certamen universal, que erigió a nuestro paisano como ganador y al estadounidense W. C. Baker, como segundo clasificado, dio a luz la «Sinfonía I», que está suponiendo, en la historia de la música española contemporánea de corte clásico —y, aquí, queremos significar clásico como de canón y estructura hondos—, una obra significativa y trascendente, de las que pueden marcar época.

Dichas dos obras galardonadas con el primero y segundo premio, han sido escuchadas, como estrenos mundiales, en el XXV Festival granadino, celebrado este mes en Granada. Interpretaron «Sinfonía I», de Claudio Prieto, los Coros y Orquesta Nacional ,bajo la dirección de Antonio Ros Marbá; y «Cuatro canciones sobre poemas de Kenneth Patchen», de Baker, por la Orquesta de RTVE, dirigida por Enrique García Asensio.

De este acontecimiento musical, y por lo que a la obra de Prieto se refiere, el prestigioso crítico de Madrid don Enrique Franco, dice en el diario «El País»: «La «Sinfonía I» ha constituido el más grande triunfo de Claudio Prieto. Siempre ha tendido Prieto a la objetividad y la Sinfonía I, para coros y orquesta no sólo continúa tal inclinación, sino que la exalta hasta los límites de una expresividad no por objetiva menos humanizada. Todo lo contrario. Encuentro que ese «gritar» multitudinario de la masa vocal, sin necesidad de texto alguno, supone una síntesis representativa del mundo actual. Refleja una actitud —la «contestación»—, aun cuando, por lo abstracta y depurada, no se ciña a concretar motivaciones... Claudio Prieto —sigue diciendo más adelante— se enfrenta con el coro y lo trata como una suerte de masa vocal-instrumental, asistida o alternada por la orquesta. A ésta parece reservada la función más reposada y lírica, los períodos de relajamiento, antes de incitar de nuevo a las voces para proseguir su enardecido clamoreo. Todo ello sometido a un orden estructural muy fuerte y a un juego de tensiones... Hay en «Sinfonía I» contenido social, por más que se objetivice, gracias a la presencia activa, impresionante, de los coros... Estamos, pues, ante la música de una «situación» de carácter universal, todo lo explicada que permite hacerlo un lenguaje que carece de semántica. Y hay, sobre todo, una obra bien concebida y realizada, con poder y afán de comunicación, hecha para «los demás» y no pensaba para cenáculos o «clubs» de iniciados. El público, que llenaba el patio del Palacio de Carlos V, público habitual, en gran parte «convencional», reaccionó con entusiasmo ante la propuesta sonora de Prieto».

Nos satisface recoger estas elogiosas manifestaciones, que subrayan, con su significativo refrendo, la extraordinaria calidad e importancia de «Sinfonía I», de Claudio Prieto, este compositor paisano, al que ya nos hemos referido con sincero entusiasmo, en diversas ocasiones, siguiéndole en su brillante carrera, tan respaldada ya, además de por su primera sinfonía, por aquellas obras anteriores composiciones: «Canciones para voz y piano» (canto de Antonio Machado, para conjunto de cámara); «Expresiones» y «Contrastes» (para orquesta); «Solo a solo» (para flauta y guitarra); «Al-gamara» (para conjunto de cámara); «El juego de la música» (para quinteto de viento); «Nebulosa» (para orquesta); «Libertas-libertatis» (para orquesta de cámara); «Catedral de Toledo» (para orquesta); «Hechos de la Pasión» (voz, clarinete, cello y piano) y «Amplitudes» (para voz y cinta magnetofónica), entre otras, que van sienda los recios sillares sonoros de su monumental obra, que, sin duda, ya tiene un puesto relevante bien ganado, en la historia musical contemporánea.—F. B. C.

J. M. Miguel Marcos

Traslada la consulta a:
Plaza Pío XII, 3, 6.º - A

HACIENDA

ANUNCIO OFICIAL

Se hace público para general conocimiento, que por comunicación recibida de la Dirección General de Tributos, se informa a esta Delegación, que el Ministerio de Hacienda está ultimando la encuadernación de las relaciones de declaraciones formuladas por los contribuyentes por el Impuesto General sobre la Renta de las Personas físicas durante el año 1975, correspondientes al ejercicio de 1974, una vez emitidas por el Centro de Proceso de Datos de la Subdirección General de Informática Fiscal, para su pronta exposición al público, en cumplimiento de lo dispuesto por la O. M. de 25 de junio del año en curso.

En el momento en que se reciban en esta Delegación se dará la debida publicidad y quedarán a disposición de cuantas personas deseen consultarlas, en el Servicio de Información de esta Delegación de Hacienda.

Palencia, 13 de julio de 1976.—El delegado de Hacienda, *EUSEBIO TRUJILLO GONZALEZ.*

Jefatura Provincial de Tráfico

Diploma y distintivo de "conductor ejemplar"

El pasado domingo, día 11, tuvo lugar en Palencia un acto sencillo pero de singular importancia: La entrega del Primer Diploma y Distintivo de Conductor Ejemplar a un palentino don Félix del Paso Sanz.

Persona de todos conocida y en la que se da la doble circunstancia de ser también el primer palentino que obtuviera permiso de conducir vehículos de motor.

Se cerraba pues y brillantemente, el circuito que inició el 2 de febrero de 1912, finalizándolo el 11 de julio de 1976, precisamente en la festividad de San Cristóbal, Patrono de los conductores

El Diploma y Distintivo de Conductor Ejemplar fue creado por la Dirección General de Tráfico por Resolución de 29-11-75, publicada en el «Boletín Oficial del Estado», número 302 de 17-12-75, con el fin de premiar a aquellos conductores que «como consecuencia de su edad, pérdida o disminución de reflejos u otras aptitudes para la conducción segura de vehículos de motor, deciden voluntariamente abandonar tal actividad, con la consiguiente renuncia al correspondiente permiso, al tomar conciencia de sus propias limitaciones y comprender que continuar conduciendo podría representar un grave peligro, no sólo para los demás usuarios de las vías públicas, sino también para ellos mismos".

En muchos de estos supuestos se da además la circunstancia de haber dejado tras de sí un largo y ejemplar historial como conductores modelo, por su prudencia y sentido de la responsabilidad, cuyo colofón es precisamente su voluntaria renuncia, por lo que se ha estimado oportuno honrar a quienes de esta forma han contribuido con gran eficacia a la seguridad vial.

Por todo ello, cuantos conductores reúnan las condiciones enumeradas en aquella Resolución, pueden solicitar de esta Jefatura Provincial de Tráfico la iniciación del expediente de concesión del Diploma y Distintivo de Conductor Ejemplar.

Palencia, julio de 1976.

El Jefe Provincial de Tráfico.

VIDA RELIGIOSA

ADORACION NOCTURNA ESPAÑOLA

Sección de Palencia

Turno Segundo. Titular: Nuestra Señora Virgen del Carmen

En la noche del 15, celebrará su Vigilia mensual ordinaria, en la iglesia de San Francisco, el turno citado, dando comienzo la misma a las 10,30 de la noche.

ANDRES FRAILE GUTIERREZ
NICOLAS FRAILE GUTIERREZ
MEDICOS ODONTOLOGOS
Consulta de 1º a 2. Excepto sábados. Teniente Velasco, 2. Telf 72-43-40

ALFONSO GONZALEZ RUIZ
CLINICA DENTAL
SUSPENDE LA CONSULTA HASTA NUEVO AVISO

Reunión del Consejo sindical de Trabajadores

Preocupación para que la reforma política vaya acompañada de la económica y social

Armonización de la libertad y de la unidad sindical

Ha tenido lugar en Cervera la reunión de la Permanente del Consejo Provincial de Trabajadores, que estaba presidida por su titular, don Ramón Sáiz Gómez, asistiendo a la misma el delegado sindical comarcal don Jerónimo Ruiz Santos, los miembros del Consejo y representantes de las UTT, de las zonas.

La temática tratada se ciñó casi fundamentalmente al estudio y análisis de la «Reforma Política y Sindical» y la postura del Consejo respecto a las grandes líneas de la misma, pasando seguidamente los miembros de la Permanente a realizar una breve síntesis del movimiento y acciones sindicales y sociales de sus respectivas Uniones, especialmente en materia de convención colectiva, problemas laborales, estabilidad en el empleo, etc.

En orden a la reforma política se hizo una leve exposición de sus puntos básicos y un análisis de las posturas mantenidas respecto a la misma por los distintos grupos y sectores del país reflejadas con profusión en los distintos medios informativos.

La Reforma sindical, tal como viene articulada en sus líneas maestras en el Título IV del Anteproyecto de Ley, mereció después de un amplio y a veces apasionado debate, la conformidad del Consejo, haciéndose patente la necesidad de que las libertades sindicales, de reunión, expresión, asociación y demás libertades consagradas en los países libres, vayan parejas con el desarrollo de las libertades políticas inherentes a un sistema democrático.

En relación con esta voluntad reformista, generalmente sentida por el mundo del trabajo, el Consejo de Trabajadores analizó las consecuencias negativas para la defensa de los intereses profesionales en provincias de escaso censo laboral, de la pluralidad sindical y voluntariedad de sindicación, llegándose a la conclusión de que es perfectamente posible y conveniente la armonización del principio de libertad sindical de asociación con el principio de unidad a través de las UTT, y Consejos de Trabajadores, como órganos sindicales autónomos e independientes en los que confluyan por elección libre y democrática todas las fuerzas sociales y sindicales que libremente se constituyan, cara a la unidad del movimiento obrero que se considera indispensable para desarrollar con eficacia un programa reivindicativo y de reforma de las estructuras socio-económicas de manera coherente y armoniosa.

Para el desenvolvimiento de esta acción sindical se considera también indispensable el mantenimiento de la cuota sindical, concebida como un instrumento necesario y objetivo, sin servidumbres de ninguna índole, para la realización de las distintas acciones con la autonomía e independencia requeridas.

Por último, se hizo especial énfasis en la necesidad de estar vigilantes todas las fuerzas y organizaciones obreras para que la reforma política vaya ineludiblemente acompañada de la reforma económica y social que es la que fundamentalmente interesa a los trabajadores y sin la cual, en un afán corrector de las múltiples injusticias y desigualdades existentes en el campo económico-social, la reforma política se queda prácticamente sin contenido.

Especial preocupación supuso para la Permanente la información facilitada por el presidente de la UTT, del Papel y Artes Gráficas, dando cuenta de que desde primeros de mes se encuentra parada la fábrica de papel existente en Dueñas, que ocupa a más de 50 trabajadores, amenazados de la extinción de sus contratos de trabajo por caducidad del contrato de arrendamiento de la empresa que la venía explotando, acordándose por unanimidad apoyar rotundamente la pretensión de estabilidad en el empleo formulada por dichos trabajadores y rubricada por el Comité Ejecutivo del Sindicato en su informe correspondiente a los Organismos Laborales.

Cartelera

TEATRO PRINCIPAL
Sala Especial
Hoy: 5-8 y 10,45 noche
¡¡El gran acontecimiento!!
«LA NARANJA MECANICA»
(Clokwodk Orange)
(Mayores 18 años)

CINE REY D. SANCHO
Refrigerado
Hoy: 5-8 y 10,45 noche
«BOCCACIO 70»
Sophia Loren
Romy Schneider
Anita Ekberg.
Mayores 18 años

CINE ORTEGA
4,45-8 y 11. Mayores 14 años y menores con tutores
Tom Tryon, Romy Schneider, etc., en:
«EL CARDENAL»
La historia de un gran amor... sincero... profundo... imposible

CINE AVENIDA
5-8 y 10,45. Mayores 18 años y 14 con tutores
Michael York, Trevor Howard, etc., etc., en:
«CULPABLES SIN ROSTRO»
La solución del tenebroso enigma planteaba el dilema de elegir entre la justicia y el honor

CINE PROYECCIONES
Desde las 4 — 18 años
«PISTOLERO BAJO EL SOL»
y
«ELLA... YO... Y EL OTRO»

CALIFICACION MORAL: "La carcoma" (4); "Boccacio 70" (4); «El cardenal» (3); «Ella... yo... y el otro» (3R).

CUPON
VACACIONES GRATIS CON DIARIO-DIA
CADA DOS DE ESTOS CUPONES SON CANJEABLES POR UN NUMERO PARA EL SORTEO MENSUAL DEL VIAJE A BENIDORM, PARA DOS PERSONAS, CON TODOS LOS GASTOS INCLUIDOS.
¡A BENIDORM, CON DIARIO-DIA!

Vida sindical

Convenio colectivo para oficinas y despachos

Ha quedado firmado el convenio colectivo de ámbito provincial para oficinas y despachos, del Sindicato de Actividades Diversas.

Entre otros, se pactaron las siguientes mejoras:

Salarios.—Se establece una tabla salarial desde 4.500 a 27.000 ptas., en la que puede tomarse como referencia el salario mínimo de 13.000 pesetas fijado para las limpiadoras y mozos y el de 15.000 ptas., para los auxiliares administrativos. (Los niveles señalados en la Ordenanza Laboral para esas mismas categorías eran de 4.850 y 5.500 ptas., respectivamente, ambos absorbidos por el salario mínimo interprofesional).

Jornada de trabajo: Se fija en 44 horas semanales durante el año, excepción hecha del 15 de junio al 15 de septiembre, período durante el que se realizarán 36 horas de jornada continuada de mañana.

Vacaciones.—Se amplían a 30 días. (La Ordenanza señalaba 25 días).

Participación de beneficios. — Se establece, como mínimo, una mensualidad por este concepto, comprendiendo el salario fijado en convenio más antigüedad. (Anteriormente no existía este concepto).

Enfermedad.—Se amplía a 18 meses el período durante el cual los trabajadores precibirán el 100 por 100 del salario real, en caso de enfermedad o accidente de trabajo.

Ayudas asistenciales.—Se crean los premios de nupcialidad y de natalidad, señalándoseles en 10.000 y 2.500 ptas., respectivamente, que se otorgarán a todos los trabajadores sin más requisitos que los de pertenecer a la empresa en el momento del hecho causante.

Salidas y dietas. — Se modifican favorablemente los sistemas establecidos en la Ordenanza, fijándose cantidades concretas.

Presidió las deliberaciones del convenio don Emilio Aguilar Prieto, presidente de la Unión de Trabajadores de la Federación de Comercio.

GOBIERNO CIVIL

VISITAS. — El gobernador civil ha recibdo en su despacho las siguientes visitas:

—Doña María Rosa Aznar, vecina de Palencia y Comisión.

—Don Priscilo Gutiérrez Ayuela, alcalde de Foza de la Vega y Comisión.

—Don Fidencio Aparicio Varona, industrial de Palencia.

Por la tarde el señor Rabanera se trasladó a Madrid para asistir este miércoles a la sesión plenaria de las Cortes Españolas.

Palencia, 13 de julio de 1976.

La Iglesia y la enseñanza en el horizonte de una sociedad española pluralista y secularizada

El curso académico ha terminado. Pero no son estas vacaciones un paréntesis propicio al letargo y al aburrimiento. De "vacaciones calientes" calificó una revista seria las de este año y el tiempo que ha transcurrido ha venido a comprobarnos que no le faltaba razón a la revista. Desde que el 31 de enero pasado la Junta General Ordinaria de Licenciados y Doctores aprobó el documento "Una alternativa para la Enseñanza", comunidades cristianas de base, asociaciones de padres de familia, entidades civiles y eclesiásticas e incluso la Conferencia Episcopal en su XXIV Asamblea Plenaria se han ocupado de este problema difícil y complejo. Los problemas concretos planteados a todos los niveles revisten tal gravedad que no pueden diferirse por más tiempo las soluciones. Desde la escasez de puestos escolares hasta la insuficiente dotación de centros y profesionales tanto de la enseñanza pública como privada, están reclamando un esfuerzo de imaginación y de trabajo por parte de todos.

Pero es que ya no sólo se ponen en tela de juicio las condiciones particulares en que puede merecer la pena una enseñanza protagonizada por la Iglesia, es que se cuestiona si tiene sentido o no la presencia explícita de la Iglesia en este ámbito. Al interior mismo de la Iglesia, encontramos opiniones no sólo plurales cino contradictorias: frente a quienes apuestan por el inmovilismo más absoluto, queriendo dejarlo todo tal como está, hay quien defiende que no queda otro camino que recurrir a la supresión de la enseñanza privada dependiente de la Iglesia lo antes posible.

Estando así las cosas, creo que nos pueden venir muy bien las reflexiones de un teólogo, Olegario González de Cardedal, entresacadas de un documento más amplio que acaba de publicar. Entre las propuestas concretas para el futuro enumera las siguientes.

a) Concentración en lo que es acción evangelizadora y educadora de la fe en sentido explícito por parte de la Iglesia. Antes que preocuparse de erigir centros e impartir enseñanzas sobre disciplinas "profanas" debe la Iglesia preocuparse urgentemente de potenciar —o de crear— marcos propios donde los que libremente quieran oir el evangelio puedan hacerlo y los que quieran alimentar o profundizar su fe puedan ver realizadas sus aspiraciones.

b) Distanciamiento progresivo pero eficaz de aquellas instituciones que hasta ahora ha poseído como propias y que en un futuro próximo le resultarán insoportables, dado el régimen económico en que se tendrán que desenvolver.

c) Aceptación de la gestión de otras instituciones docentes que no pongan obstáculos de plano a los criterios fundamentales de la fe en cuanto a objetivos, contenidos y metodología.

d) Creación de instituciones docentes por razones de subsidiaridad con respecto a aquellos que jurídicamente podrían crearlas, pero que, de hecho, no pueden: colegios rurales, escuelas de barrio, enseñanza profesional, centros para minusválidos o subnormales, etc.

e) Reclamación pública de una sociedad democráticamente configurada donde el Estado no se considere dueño absoluto de las instituciones públicas, sino gestor de los intereses del pueblo, donde la gratuidad de la enseñanza sea algo más que una promesa y la igualdad de oportunidades no sea poco más que una utopía.

f) Preparación de muchos hombres y mujeres que están dispuestos y sean capaces de enseñar la religión en los diversos marcos escolares, aceptando la libertad civil en materia religiosa.

Ojalá estas propuestas concretas sirvan para prestarnos un poco de luz ante el reto que en este campo concreto de la enseñanza tienen planteado la Iglesia y los creyentes de Palencia.—M. Sánchez Monge, (Delegado Diocesano de MCS).

LETRAS DE LUTO

Ha fallecido en Palencia, la niña Miryan Tranche Hernández, a los 3 años de edad.

Llena de gracia y encanto, constituía para sus padres y familiares un regalo lleno de ternura, que la muerte arrebata, llevando el más profundo dolor al seno familiar.

La noticia ha causado general sentimiento en Palencia, donde tan conocida y apreciada es la familia de la niña finada.

A los muchos testimonios de pésame que está recibiendo, por este infausto motivo, añadimos el nuestro, que expresamos muy acendradamente a sus apenados padres don José-Luis Tranche y doña María Hernández, hermano, Bruno Tranche Hernández, abuelos, tíos, primos y demás parientes.

—Confortada con los Santos Sacramentos, ha entregado su alma a Dios, en Carrión de los Condes, doña Adela García Alonso, a la avanzada edad de 87 años.

Proverbiales eran en la finada sus virtudes personales, bondadoso corazón y piadosos sentimientos, así como su amor a la familia y hogareña dedicación, que le granjearon generales respetos y afectos, habiendo sido muy sentida su muerte.

Testimoniamos nuestra condolencia a su afligido esposo don Bautista Julián López; hijos Pedro, Plácida, Bautista y Adelita; hijos políticos, nietos, sobrinos, primos y demás parientes.

—Se cumple el segundo aniversario de la muerte de doña Isabel Blanco Martín, ocurrida en Palencia, el día 14 de julio de 1974, a los 58 años de edad.

Pervive el recuerdo de la finada en la memoria de los que la conocieron y supieron de su natural sencillo y bondadoso, virtudes personales y cristianos sentimientos, que la hicieron acreedora al respetuoso aprecio de cuantos la conocieron.

En esta triste fecha renovamos nuestro pésame a su apenado esposo don Fidel Antolín Carbajo; hijos José María Isabel, Luis-Angel y Antonio-Fernando; hijos políticos; padres don Valentín y doña Leonisa; hermanos Florentino y Josefina; nietos, sobrinos, primos y otros familiares.

Boutique Rosa María

HOY miércoles, día 14

Comienza la gran venta especial de Verano

*

Plaza San Lázaro, 6

CERAMICA
SAN ANTOLIN, S. A.
Necesita mecánico con experiencia
SUELDO A CONVENIR
Interesados presentarse en Carretera Santander, km. 13,500.
PALENCIA

M.C.D.2022

Nuevos perfiles urbanos de BARRUELO DE SANTULLAN

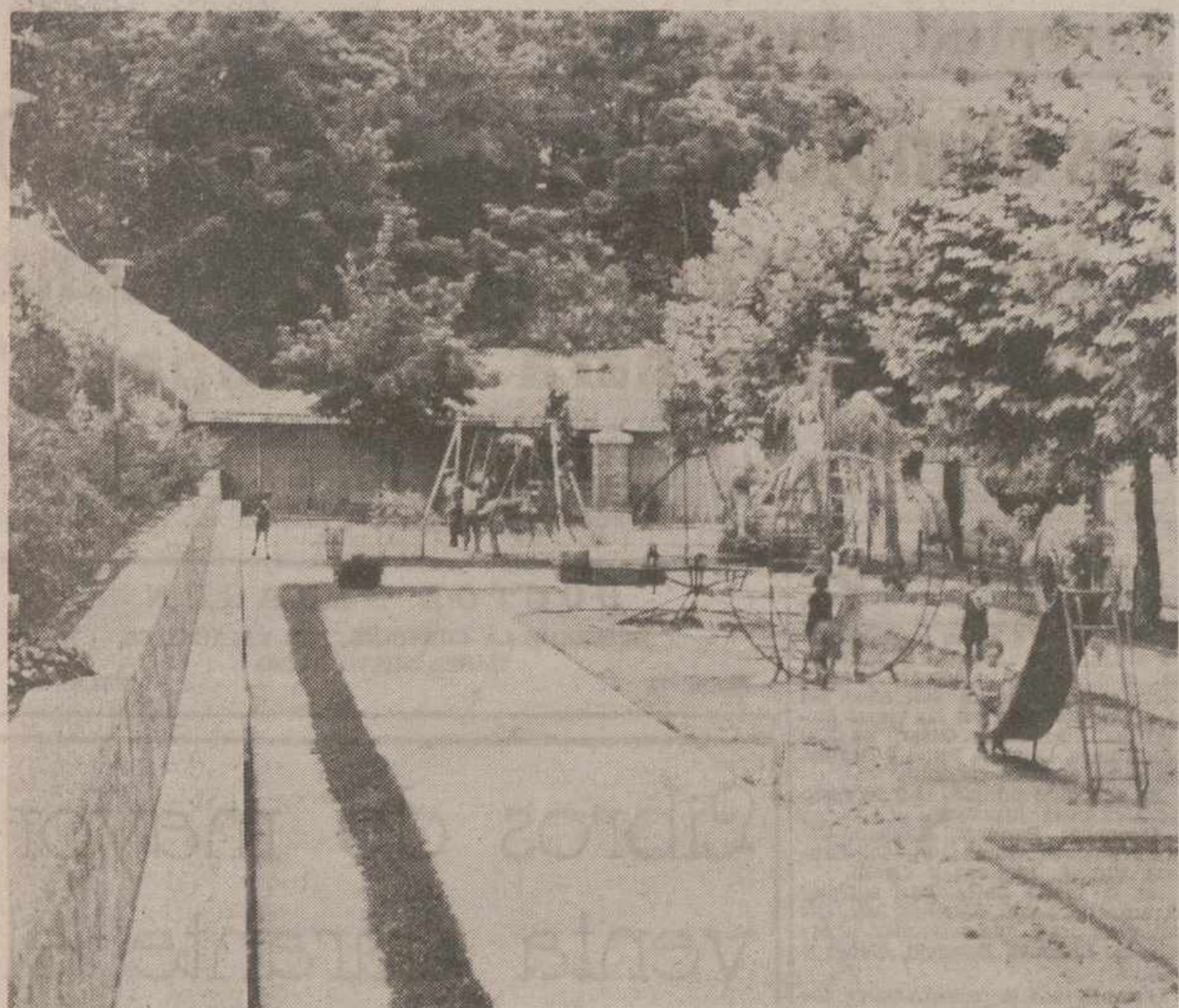

Barruelo de Santullán va cambiando sus perspectivas urbanísticas y llevando a cabo interesantes obras de modernización y mejora. En estas fotografías contemplamos unas vistas del parque infantil de la villa y de la carretera de acceso a Brañosera, con su nueva iluminación. — (Fotos LUIS).

Por su excepcional belleza:

Que "LA PEDROSA" sea declarada parque natural

Dada la excepcional belleza que este lugar posee, es necesario y urgente que, por los Organismos competentes —Icona e Información y Turismo— se realicen los trámites necesarios para que sea declarado Parque Natural, con lo cual, este maravilloso paraje quedaría a cubierto de las arbitrariedades a que se halla sometido y que, sistemáticamente se le va desposeyendo de su incomparable atractivo, con las incesantes talas, tendidos eléctricos, vertimiento de basuras y contaminantes y ensuciamiento con las anárquicas acampadas de excursionistas «garrafoneros» y desaprensivos.

PRINCIPALES NECESIDADES PARA SU ADECUACION

Construcción de pozos «sépticos» a la salida del colector de Brañosera que desagua en el río Rubagón, contaminado por el vertimiento de estiércol procedente de las cuadras de citado pueblo.

Acotamiento de este río, para su repoblación piscícola y prohibición de verter el estiércol y otras materias.

Reparación total de la piscina que se halla enclavada dentro del área de la Pedrosa y que fue construida por prestación personal del vecindario y que actualmente se encuentra prácticamente inhabilitada para su uso.

Acondicionamiento de la explanada colindante a esta piscina que en su día se realizó para campo de deportes y que en la actualidad está convertida en un erial, sin aplicación alguna, desarmonizando con el paisaje en donde está situada y que, allanada convenientemente serviría para un pequeño Campo Polideportivo, teniendo muy en cuenta que su adecuación fuese en consonancia con el paisaje en donde está enclavado.

Dragado de los pozos naturales del río Rubagón, denominados «Los Pilones» y «El Calizón», para su ensanchamiento y profundidad, con lo que éstos quedarían convertidos en excepcionales piscinas naturales, dado los bellos rincones donde se encuentran enclavados.

Este es el resumen de las necesidades más apremiantes para la puesta en marcha del Complejo Invernal-Veraniego de la Comarca que, como se hace constar, está tomando un enorme incremento, tanto en la época veraniega como en la invernal y que, por carecer de instalaciones adecuadas no se puede dar el impulso que requiere y que las circunstancias exigen.

DATOS COMPLEMENTARIOS

Actualmente existen varios Grupos de Montaña, Esquí y Centro de Turismo, cuyos componentes trabajan con todo el ahínco y entusiasmo para la consecución de estos proyectos. Estos Grupos, son los siguientes:

Club Montañeros de Sierra Hijar, con 115 socios federados.

Club Montañeros «Peñalba», con 40 socios federados.

Club de Esquí, Aguilas de Peña Rubia, con 85 socios federados.

Club de Montaña «Los Aguilas», de Aguilar de Campoo, que colaboran estrechamente vinculados con nuestra zona.

Centro de Iniciativas Turísticas de Barruelo de Santullán, con 320 socios, desde cuyo domicilio social, se elaboran todos los proyectos, competiciones deportivas, actividades de Montaña y Esquí y organizaciones de todo tipo que den impulso a la promoción turística que se está desarrollando en la comarca.

ELECTRODOMESTICOS

CARBONELL

Ofrece a BARRUELO y su COMARCA su nuevo establecimiento de electrodomésticos y su oficina de Butano.

FELICES FIESTAS DEL CARMEN PARA CLIENTES Y AMIGOS.

Teléfono 11-62-85. BARRUELO

Desde HERRERA DE PISUERGA

Ecos de la Parroquia: Cultos en honor de Nuestra Señora, la Santísima Virgen del Carmen

España, nuestra querida patria, la nación mariana por excelencia, celebra todas las festividades de la Santísima Virgen con inusitado esplendor y, sobre todo, con singular fervor.

La Santísima Virgen del Carmen, excelsa patrona de la orden regular de religiosos mendicantes, fundada por Simón Stock en el siglo XIII, ha gozado siempre en España de una gran devoción.

Ya hemos escrito en varias ocasiones que Herrera de Pisuerga, cuya Excelsa Patrona es la Santísima Virgen de la Piedad, viene celebrando desde remotos tiempos con gran veneración todas las festividades de la Madre de Dios en sus distintas advocaciones.

Y, concretándonos a la Santísima Virgen del Carmen, el día ocho del actual, se inició un solemne Novenario, cuyos cultos consisten: Rosario, seguido del ejercicio de la Novena a las 8'10 de la tarde, en la parroquia; a las 8'30, Santa Misa cantada.

Se celebrará la fiesta el día 18 con una misa solemne a las doce, que oficiará el P. Diego Gutiérrez Pérez, natural de una localidad de la Valdacia, religioso agustino y obispo de Cafayate (Argentina).

A continuación de la Misa, se celebrará la tradicional procesión.

La parroquia y la cofradía de la Virgen del Carmen invitan a todos los fieles a la novena y a los actos en que se celebra en ésta la festividad, que, repito, será el día 18.

La Virgen del Carmen es Patrona de nuestra Marina. La Iglesia celebra su festividad el día 16 de julio.

Mariano Cuadrado Calvo

Se necesita

LECHERO

para Ganadería diplomada con sala de ordeño y envasado de leche muy próxima a Valladolid

GRANJA CONCHITA

Plaza Portugalete, 2. Valladolid

VILLADA

Conferencia de carácter sanitario.- Programa de Educación para la salud

El día 6 del actual, y acerca del anterior e interesante tema, hizo acto de presencia en esta villa, el distinguido profesional de la Medicina y subjefe provincial de Sanidad, don Alberto Ramos, acompañado de su equipo correspondiente, pronunciando una conferencia ante numeroso público congregado en el salón principal de la Casa Consistorial, integrado, en casi su totalidad, por señoras y señoritas.

Hace la presentación del conferenciante, el alcalde de la villa y jefe del Centro Sub-Comarcal de Higiene, don Enrique Camina Sánchez.

El doctor Ramos inicia su disertación con dedicación al importante problema de las vacunaciones en general y la antitenacia en particular, exponiendo los graves problemas creados por falta de atención a tan importantes medidas preventivas.

Pasa seguidamente a tratar sobre el cáncer genital y aconseja con insistencia los reconocimientos periódicos como única forma de detectarle precozmente.

Pone gran interés y con gran claridad y percepción por parte de las mujeres que constituyen el principal auditorio; explica las circunstancias del cáncer de mama y morfología que adopta, así como el autorreconocimiento de la propia mujer, e ilustra su disertación con una copiosa filmación por el equipo que le acompaña.

Al terminar, fue largamente ovacionado, finalizando el acto con la despedida y elogio de la conferencia, por el doctor Camina Sánchez, distribuyéndose a las asistentes, programas educativos con respecto al tema.

El Corresponsal, Pedro Ballesteros

Desde Saldaña

Fiestas de San Cristóbal

Las fiestas de San Cristóbal en Saldaña comenzaron el viernes por la tarde con un baile homenaje al Club de Fútbol 003, campeón de Segunda Regional y la proclamación de la reina de las fiestas y sus damas de honor de San Cristóbal 1976, que han sido María Angeles Abad, como Reina y sus Damas Ana-María Pastor y Carmen Lorenzo. En el transcurso del baile hubo sorteo de valiosos regalos.

El sábado por la tarde se celebró un partido de fútbol entre la Gimnástica de Torrelavega y el Club de Fútbol 003, de Saldaña, que terminó con el resultado de 2 a 1 favorable al equipo visitante, que obtuvieron la copa que se disputaban.

También este día la comisión organizadora de los festejos de San Cristóbal tuvieron concurso de natación en la piscina municipal y a las 7'30 de la tarde, una gymkana automovilística con importantes premios. A las diez de la noche se reunieron en un vino español donde se entregaron los premios a los ganadores de la gymkana.

La verbena de la noche se deslució por el tiempo y por el apagón de luz que duró casi toda la noche.

Ayer domingo la programación de festejos tuvo su inicio muy de mañana con dianas y pasacalles por la villa. A las 10 se concentraron en la Avda. José Quintana los vehículos que iban a participar en la bendición y concursos de engalanamiento.

Un jurado calificador nombrado al efecto fue el encargado de discernir entre más de 20 vehículos —camiones, turismos, taxis—, que desfilaron ante numeroso público que aplaudía la dedicación de los hombres del volante en el adorno de sus vehículos.

A la una de la tarde en el templete frente al Ayuntamiento, la Reina y sus Damas, el Iltmo. Señor alcalde, don Antonio Relea y el presidente de los actos organizados en honor de San Cristóbal, procedían a la entrega de los premios cuyo resultado final fue el siguiente:

TURISMOS: Primer premio, Sotero Rodríguez, trofeo y 2.000 pesetas; segundo, Santiago Aláez, trofeo y 1.000 ptas. y Pompeyo Guerra, trofeo y 750 ptas. y dos premios de 500 ptas. para Benigno Rodríguez y Macario Ramos.

CAMIONES: Primer premio para Félix García, trofeo y 3.000 ptas.; segundo, viuda de Rodríguez, trofeo y 2.000 ptas.; tercero, Marín Herrero, trofeo y 1.000 ptas. y dos premios más de 500 ptas. respectivamente, para Julián San Martín y Benigno Rodríguez.

Después de la entrega de los premios, los organizadores no han descuidado a los pequeños organizando para ellos una bonita fiesta infantil con disparo de cucañas y suelta de globos.

Por la tarde se reunieron en comida de hermandad en el Hostal del Castillo, los organizadores, hombres del volante, siendo presidida por el señor alcalde, la Reina y Damas de la fiesta de San Cristóbal, así como de la comisión organizadora de las fiestas.

A los postres habló el presidente señor Herrero Martín, quien agradeció participación y colaboración de todos, procediendo a la entrega de placas conmemorativas a las viudas de croferes y choferes ya jubilados. Entre la emoción de los asistentes se procedió a la entrega de las mismas, cerrando el acto el alcalde don Antonio Relea, quien puso de manifiesto la hermandad de las fiestas de San Cristóbal, no sólo en Saldaña, sino como de la comarca que habían acudido a los actos los hombres del volante para hermanarse más en esta fiesta.

En las laderas próximas a la ermita de la Virgen del Valle se celebró a las 6 de la tarde el campeonato provincial de Moto-Cross, en categoría de 75 y 250 c.c., del que daremos cuenta en nuestras páginas deportivas.

Por la noche, a partir de las 11'30, la segunda gran verbena y la quema de una colección de fuegos artificiales, con suelta del toro de fuego y traca que pusieron el punto final a estas fiestas.

Capítulo aparte merece la presencia de miles de forasteros que se suman con toda alegría a los actos programados en Saldaña en honor de San Cristóbal.

MARY MIGUEL

FAJAS A MEDIDA

Mayor, 158

en

CALZADOS «SAN ANTOLIN»

DIARIO DE AVISOS

FARMACIAS DE GUARDIA

Miércoles, 14: Don José María Fernández (Mayor, 46) y doña María del Carmen Gutiérrez (María de Molina, 12).

Jueves, 15: Don Isidoro de Fuentes (Lope de Vega, 7) y doña Regina García (Avenida Valladolid, 24).

CUPON PRO CIEGOS

En el sorteo celebrado el día 13 de julio, ha resultado premiado con 2.500 pesetas el número 600 y con 250, todos los números terminados en 00.

VENDO

PISOS SUBVENCIONADOS

GRANDES FACILIDADES

Razón:

MADERAS HERNANDO

República Argentina, 7

BARRUELO DE SANTULLAN

Con el regreso comienzan las fiestas profanas.-Merienda y bailes populares en los prados de Alonso.-Festejos sociales en La Alegría y La Paz.-El casino y el café cantante

Después de haberse publicado, los pasados años, aquellos capítulos correspondientes a fiesta religiosa, comida y romería en la Chopera, parece necesario dedicar una última parte a las fiestas profanas. Esta dedicación estará marcada por otro tono, naturalmente. Al iniciar este tercer capítulo, tengo el presentimiento de que posiblemente —casi con plena certeza— dentro de este abarcamiento de recuerdos, quedarán muchas cosas en el tintero. La variedad de la ocurrencia popular, será causa esencial para que así suceda. Por otra parte, tampoco fue nunca mi propósito, llegar a una historia exhaustiva, agotadora y concreta. Dejémosla en un intento de impresión ambiental, más colectiva que particular, que pueda servir a la consecución de este objetivo.

Cumplida la tradicional visita al Santuario, realizada la comida o festín campero en los prados de La Chopera, la romería comienza a tocar sus notas finales. Los tenderetes que allí fueron plantados, ayunos de clientela, se van desmontando por los que en este caluroso día de julio vinieron con el propósito manifiesto de realizar su agosto. Cestas, cuévanos y paquetes, han almacenado en su interior los todavía abundantes restos de lo que fue comida de hermandad y motivo de convivencia. Los componentes familiares, de acuerdo con sus energías y edad tienen asignada su parte en el transporte.

Ni la caminata mañanera, diversiones, juegos, correrías y otros acontaceres, han hecho mella en el ánimo de los romeros. Sabían por anticipado que este día resultaría largo y están dispuestos a resistir hasta el final. Todo se realiza sin prisas, con sabia lentitud, saboreando el transcurso de cada minuto, con manifiestas ansias de prolongación al infinito. Los agrupamientos se realizan de acuerdo con el conocimiento, amistad, mutua simpatía, o simplemente bajo el influjo familiar o de vecindad. Hombres por un lado, mujeres por otro, la juventud campando por sus respetos, y la chiquillería correteando de aquí para allá, bajo la mirada inspectora, vigilante y autoritaria de las respectivas madres.

La juventud, incansable, hace planes para la noche. Aquellos que en este día encontraron primeros amores se dedican al paladeo feliz de esos momentos trascendentales. Ciegos y sordos a cuanto acontece a su alrededor, no se enteran de nada, ni tampoco les importa grandemente. Dejémosles pues, poniendo en práctica sus trinos sentimentales. Las que a pesar de sus esfuerzos, no consiguieron hacer presa, miran con envidia, y como la esperanza es lo único que se pierde confían en que la noche les sea más propicia. Las íntimas amigas suelen ser consejeras en estos trances y hasta se prestan a ser cómplices voluntarias para propiciar la caída del pájaro sobre el que han puesto su punto de mira. Resultará difícil la escapada porque los hombres en estas lides resultan ser siempre algo tontos. Se creen magníficos cazadores, y son cazados como inocentes pajarillos en zarzal enligado.

Al igual que por la mañana, se hace alto en Villabellaco. Quien no fue previsor, reposta en la cantina del pueblo. Buen vino en bota añeja resultará excelente acompañante y mejor ayuda para que la charla no decaiga. Las conversaciones entre hombres siempre suelen estar salpicadas con salsa que en ocasiones recargada de sal y pimienta produce momentáneos desmadres. La iniciación de una canción da motivo para que salgan a relucir orfeones en los que la calidad no suele tener mucha altura. En el de las mujeres, los motivos esenciales pertenecen al capítulo del comentario. Se comienza por valorar comparativamente al predicador de turno, para con toda celeridad pasar al de los guisos, vestido y presencia de las no incluidas en su esfera de amistad. Para qué contar lo que puede salir a relucir en estas confidencias. Entretenidas en estos comadreos, son ignorantes de las miradas que sus maridos, puedan alguna que otra vez, lanzar sobre otras féminas que lucen garbo, palmito y prestancia. Los pobres, ¡qué caramba!, también tienen derecho a ... e...s.

En conversación plagada de ocurrencias chistosas, entre dimes y diretes, dentro de juvenil planificación cazadora y festiva, o incorporados a las correrías de los "guajes", todos nos vamos acercando a la altura de Peña del Arco. En los momentos de estos recuerdos, esta Peña, era para los barruelanos, algo así como parte importante del contorno de su pueblo, como podía serlo la Pedrosa, el Rubagón, el Carmen, la Barcenilla, el Calero, la Murié, o los picos serranos. ¿Quién no ascendió a su cima para admirar las bellezas, que desde su altura se contemplan? Desde ella, Barruelo, está como en la mano. Estación, chimeneas térmicas, instalaciones mineras, escombreras, planos inclinados, barrios, calles, plaza, sierra y río... nada se oculta a la mirada. Esta Peña es vigilante perpetuo y admirativa contemplación de un crecimiento sin igual. También es dentro de las fiestas, cosa importante, porque resulta ser límite de actuación y comportamiento. Allí terminan los festejos religiosos, para pasar al eminentemente profano.

Llegados a este punto, se hace necesario tomar decisiones de acampada familiar. Se acerca la hora de la cena y hay que resolver entre realizarla en los claros de la falda del monte o en la proximidad a los prados llamados de Alonso, donde se celebra el baile popular. Mientras los mayores toman estas decisiones, los "guajes" nos vamos entreteniendo con la caza del gacho, negro y de cornamenta resistente, que convenientemente uncidos a cajas de cerillas, nos servirán para realizar carreras competitivas de velocidad y arrastre. A golpe de boina, o con una simple rama, van siendo derribados como si dispusiéramos de baterías antiaéreas guerreras. Terminada la caza, se procede al cortamiento de su fina cornamenta, evitando dolorosos atenazamientos. En este momento, se me ocurre pensar, si no fuimos precursores del afeitado de los toros.

Aquella banda municipal de la que nos sentíamos tan orgullosos, así como los dulzaineros y tamboril, ata-

(Continúa en séptima página)

¡SOL Y CIELO CLARO!

¡Su verano en Benidorm!

VIAJES EN AUTOCAR. SALIDA VIERNES. REGRESOS JUEVES

PRECIOS: UNA SEMANA 5.600 PESETAS
DOS SEMANAS 9.325 PESETAS

Si envía este cupón cumplimentado a:

SOL Y CIELO CLARO. Apartado 1.089-ALICANTE

recibirá un programa y un vale de 500 pesetas «pro abaratamiento de la vida», que se deducirán por cada plaza.

Don ... ...

Calle ... ... Número ... ...

Ciudad ... ... Teléfono ... ...

Solicite información y reservas en

VIAJES NIRAM, S. A.

Plaza General Ferrer, 1. Teléfonos 722700-722704-722708 PALENCIA

M.C.D.2022

Desde 18 años - SIN TITULO - 277.475 Ptas./año

EXAMENES EN PALENCIA

Oposiciones LIBRES convocadas por el Instituto N. Previsión para AUXILIARES DE ASISTENCIA (Personal NO SANITARIO de las Instituciones Sanitarias de la Seguridad Social). AMBOS SEXOS.—Desde 18 años, sin límite máximo de edad.—NO SE EXIGE TITULO.—Ejercicios fáciles (mecanografía, ortografía, problemas de Aritmética y Programa de 20 Temas) que puede preparar en su domicilio con nuestros Textos.—¡EXCEPCIONAL OPORTUNIDAD! Cuatro exámenes al año.—Próximos exámenes Octubre 1976 y Enero, Abril y Julio de 1977.—Instancias hasta el 10 de Agosto (para examinarse en Octubre).—Pídanos URGENTE amplia información sobre este NUEVO SISTEMA DE OPOSICIONES, acompañando 15 pesetas en sellos de Correos.—Diríjase a JURISPERICIA, Jardines, 3, MADRID-14.

Noticiario de la OLIMPIADA

Hasta el momento, veinticinco millones de dólares en entradas

Fuertes controversias sobre el caso de Taiwan

Montreal. (Alfil). — Una semana antes de que comiencen los Juegos Olímpicos de Montreal el servicio oficial de taquillaje, comunicó el domingo que, hasta el momento, se han vendido 25 millones de dólares en entradas para la Olimpiada, cifra que supera todas las previsiones.

A los acontecimientos que acudirán mayor número de personas serán a la ceremonia de inauguración y a la clausura.

En las pruebas de ciclismo en carretera, se han vendido el 100 por 100 de las localidades, en las de gimnasia el 98 por 100, en las de ciclismo en pista el 97 por 100, en atletismo el 92 por 100 y en natación el 88 por 100.

Por su parte, en fútbol sólo se han vendido el 37 por 100 de las entradas.

Los deportes a los que asistirá menos público será en canotaje y remo, donde sólo se vendieron el 25 y 29 por 100, respectivamente.

FUERTES DISCUSIONES EN EL C. O. I.

Montreal. (Alfil). — La decisión de la Comisión Ejecutiva del Comité Olímpico Internacional, confirmando la celebración de los Juegos Olímpicos, lo que significa la exclusión de Taiwan, al no permitir el Gobierno del Canadá la entrada de sus atletas, ha provocado fuertes controversias en el seno del C.O.I. y de los comités olímpicos nacionales, según se ha sabido hoy en Montreal.

Varios países, principalmente Chile, Perú, Uruguay y puede que también Brasil, renuncien a participar en los Juegos, si la sesión plenaria del C. O. I. o su presidente Lord Killanin ratifican el acuerdo de la comisión ejecutiva, que muchos consideran como una capitulación del C. O. I. ante el Gobierno canadiense.

Por su parte Puerto Rico ha advertido ya de una forma oficial que sus atletas boicotearán los Juegos si Taiwan es excluido.

En una reunión de los Comités Olímpicos Nacionales, se han dirigido fuertes críticas contra la persona del presidente del C.O.I. Lord Killanin, exigiendo algunos de los delegados su dimisión inmediata, más que por admitir de hecho la no participación de Taiwan, lo que se le reprocha es la manera en que ha llevado el asunto.

En medio de una atmósfera de crisis, las proposiciones más diversas han sido lanzadas por algunos dirigentes deportivos, que preconizan por ejemplo el desfile de todas las delegaciones en la ceremonia de apertura, únicamente con la bandera olímpica.

FORMOSA ACEPTARA PARTICIPAR EN LOS JUEGOS

Montreal. (Alfil). — Los atletas de Formosa aceptarán participar en los Juegos Olímpicos de Montreal y desfilar con la bandera olímpica declaró un miembro de la comisión ejecutiva del C. O. I.

"Los representantes de Formosa no tienen otra elección, la ausencia sería contraria a sus intereses y desfilar bajo la bandera de los cinco anillos olímpicos pondrá de su parte a la opinión pública mundial", añadió.

Por su parte Henry Hsu, miembro de Formosa en el C"O.I. que espera ser recibido por la comisión ejecutiva ha comentado, "nuestros atletas han venido a América del Norte para participar en los Juegos y ese es nuestro deseo, ahora esperamos conocer cuales son realmente las condiciones de nuestra participación.

SI SE EXCLUYE A NUEVA ZELANDA, NO HABRA PRUEBAS DE REMO

Montreal. (Alfil).—"Si Nueva Zelanda, como solicitan algunos países africanos, fuera excluida de los Juegos Olímpicos, no habría prueba alguna de remo", declaró esta noche el presidente de la Federación Internacional de Remo, Claus Hess, de Alemania Federal.

Nueva Zelanda, campeona olímpica en ocho en la Olimpiada de Munich, ha sido denunciada al COI por parte de varios países africanos, quienes solicitan su exclusión de la Olimpiada por mantener relaciones deportivas con Africa del Sur.

FRIGORICE SU AUTOMOVIL

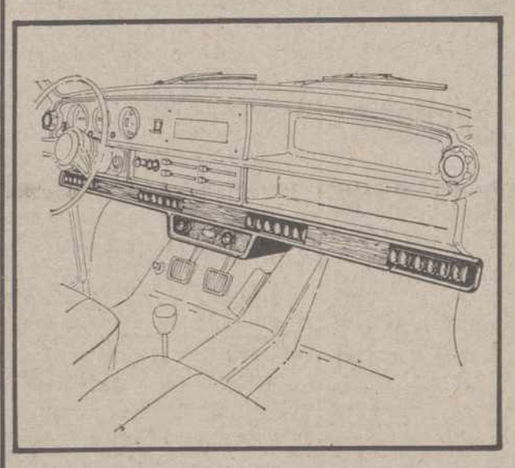

Le instalamos rápidamente un acondicionador de aire.

AUPASA

Avenida de Madrid, 2

Becerro de Bengoa, 24

PALENCIA

CONCESIONARIO DE CHRYSLER ESPAÑA

El presidente norteamericano deplora la decisión del C. O. I.

Washington. (Alfil). — El presidente Ford deploró la decisión del Comité Olímpico Internacional de excluir a los deportistas formosanos de los Juegos que comenzarán el próximo sábado en Montreal y ha hecho un llamamiento para que altere la decisión.

El secretario de Prensa de la Casa Blanca, Ron Nessen, declaró a los informadores que Ford había telefoneado a Philip O. Krunn, presidente del Comité Olímpico Estadounidense, indicándole que considera la medida adoptada por el C.O.I. como "una mala decisión", si no se vuelve atrás de ella.

"El presidente añadió que deplora que la política se mezcle en la competición olímpica y que estima que los Juegos Olímpicos son una competición entre deportistas y no una competición entre naciones", declaró Nessen.

El comite ejecutivo del C. O. I. decidió la exclusión de Formosa de los Juegos, basándose en que este país insistía en competir bajo la bandera de la República de China.

CHI CHENG LLORO AL CONOCER LA RESOLUCION DEL C.O.I.

Montreal. (Alfil). — Chi Cheng, entrenadora del equipo femenino de atletismo de Taiwan, no pudo contener sus lágrimas al conocer la resolución adoptada por el Comité Olímpico Internacional del domingo por la noche, por la que el C. O. I. concede a las autoridades canadienses plenos poderes para solucionar el problema de Taiwan, lo que implica la retirada casi segura de este país.

"Esto es terrible, ya no sólo por mí sino por todos los deportistas que esperan en norteamérica", declaró la entrenadora.

"Hemos nacido en ese país y durante toda nuestra vida le hemos llamado República de China —añadió— no comprendo por qué quieren que cambiemos el nombre".

La antigua recordman del mundo en 100 y 200 metros llegó el viernes a Montreal acompañada del campeón de decathlon Ck Yang. Ambos entraron sin dificultad en Canadá por poseer pasaporte norteamericano.

TENIS

El español LUNA, subcampeón de EUROPA junior

Berlín. (Alfil). — El tenista español Luna perdió la final del Campeonato de Europa junior para nacidos en los años 1958-59, al ser derrotado por Pomm (República Federal Alemana), por el tanteo de 6-3, 1-6 y 6-3.

En la final de dobles masculinos para los nacidos también en 1958-59, la pareja española formada por Ferrer y Margest, perdieron ante los franceses Moreton y Noah, por 3-6, 6-1 y 6-3.

DEPORTES

"Juventud, divino tesoro"...

Los olímpicos derrotaron por 4-0 a los veteranos del Barcelona

Kubala, "con cara preocupada"

Barcelona. (Alfil). — Con el tanteo de cuatro goles a cero a favor de los jugadores de fútbol olímpicos, ha finalizado el encuentro disputado entre los seleccionados y un equipo formado por veteranos jugadores del F.C. Barcelona.

El encuentro, que en conjunto no ha tenido brillantez, sí ha puesto de relieve el ímpetu de los olímpicos, que se han mostrado durante todo el partido con grandes fuerzas, buena preparación física en la mayoría del combinado y constante presión sobre el portal de los veteranos. En el equipo formado por las viejas glorias han destacado César, Zaldúa, Montesinos, Olivella, Pujol y Seguer, así como el meta Celdrán.

En el equipo olímpico han formado los siguientes jugadores:

Arconada; Bermejo, Esteban, Camus; Juanito, Saura; Pulido, Sanjosé, Vitoria, Idigoras y Cundi.

En la media parte, han entrado Manzanedo, Juani, Sánchez, Mir, Olmo, y Sanjosé; que sustituían a Arconada, Idigoras, Bermejo, Cundi y Camus.

Durante toda la primera parte, los representantes de España en Montreal se mostraron muy batalladores, y fruto de este esfuerzo fue el primer gol, que llegó a los 20 minutos, a pies de Idigoras, que remató implacablemente un buen centro de Pulido desde la banda.

Ocho minutos más tarde, Juanito cuando pisaba el área contraria, conecta un fuerte tiro, colándose el balón como una exhalación en las mallas de los veteranos, consiguiendo el 2-0.

Después de este segundo gol, el partido decayó bastante, tanto por el esfuerzo realizado por los pupilos de Kubala, como por la pasividad del equipo veterano. Pero a punto de finalizar la primera parte, en el minuto 41, Bermejo hace un pase magistral, desde dentro del área, a Vitoria, que desde atrás chuta fuertemente, consiguiendo el 3-0 con que acabaría la primera mitad.

Después de breves minutos de descanso y, sin abandonar el terreno de juego la mayoría de los contendientes, se reanudó el encuentro.

Los indicios de la segunda parte, al igual que en la primera, serían de pleno dominio. Dominio que se reflejaría en el marcador y en el número de corners, dado que los olímpicos lanzaron ocho saques de esquina por uno del equipo barcelonista.

Pero la emoción, que al final del primer período se había desvanecido, volvió con nuevos bríos a consecuencia de la garra que ponían los jóvenes jugadores, disputando el balón en todas las ocasiones.

Como resultado de esto, Esteban en una jugada personal, adentrándose por el centro del área, entre dos defensas, logró de un potente disparo el 4-0 definitivo.

Después de este tanto, y excepto en algunas intervenciones de Vitoria, que puso a prueba la potencia de su disparo, el encuentro bajó de nivel considerablemente.

Aunque la preparación física es buena, quizá no se haya logrado conjuntar aún convenientemente al equipo, cosa lógica, debido al escaso tiempo del que ha dispuesto Kubala y sus auxiliares, Biosca y Pereda, para lograr una cierta armonía entre hombres que no han jugado nunca juntos, excepto en alguna excepción.

Al finalizar el partido, Kubala se dedicó, como ya es habitual, a entrenar a los guardametas, Arconada y Manzanedo, que en esta confrontación no tuvieron apenas trabajo.

Una vez finalizada la sesión, la última antes de marchar a Madrid para reunirse con el resto de la expedición española, Kubala no quiso hacer declaraciones a la Prensa, yéndose rápidamente a los vestuarios con cara preocupada.

Por su parte, Gustavo Biosca, dedicó algunas palabras a los informadores, manifestando que los jugadores se encuentran perfectamente, después de las lesiones que padecían Arconada (rotura de fibras en el muslo izquierdo) y Cundi, que sufría también molestias.

Mañana, los jugadores de fútbol seleccionados para la Olimpiada de Montreal, abandonarán Barcelona, después de trece días de fuerte preparación y trabajo, tanto por parte de los jugadores, como de los técnicos.

DOCTOR SAHAGUN

SUSPENDE LA CONSULTA, POR VACACIONES, HASTA NUEVO AVISO

Mayor, 77 PALENCIA

Libros de mayor venta durante el mes de Junio

1.º.—«EL DICCIONARIO DE COLL», de José Luis Coll.
2.º.—«ALGUIEN VOLO SOBRE EL NIDO DEL CUCO», de Ken Kesey.
3.º.—«EL DIA EN QUE MURIO GUERNICA», de Gordon Thomas y Max Morgan.
4.º.—«¿A DONDE VAS ESPAÑA?», de Ramón Tamames.
5.º.—«DESCARGO DE CONCIENCIA», de Pedro Laín Entralgo.
6.º.—«LA ESPAÑA REAL», de Julián Marías.
7.º.—«RECUENTO», de Luis Goytisolo.
8.º.—«LAS NINFAS», de Francisco Umbral.
9.º.—«NACIDA INOCENTE», de Bernhardt Hurwood.
10.º.—«LA NOCHE SIN RIBERAS», de Angel María de Lera.

Es una atención a sus clientes de F. G. Diario - Día

MANUEL BUISAN CITORES

DESDE 25-6-76 a 25-7-76

SUSPENDE LA CONSULTA

Por el sistema «PAL»

El mundial de fútbol de Argentina será transmitido por televisión en color

Buenos Aires. (Alfil). — El Gobierno argentino dispuso adoptar el sistema «Pal» para la transmisión en colores, por Televisión hacia el exterior, del XI Campeonato Mundial de Fútbol, que se realizará en este país en 1978, anunció la Secretaría de Información Pública.

Dicho sistema, de origen alemán, es una forma de codificación de la señal de color sobre la señal de blanco y negro.

Actualmente existen tres sistemas de codificación; uno francés, otro estadounidense y el adoptado por el Gobierno, de Alemania Occidental.

El correspondiente decreto que fue suscripto el jueves último, señala en sus considerandos que «si bien, en términos generales, los sistemas existentes son técnicamente aceptables, el sistema «Pal» resulta más conveniente para la realización del mencionado Campeonato, ajustándose a las características propias del evento para el que será utilizado y a la infraestructura» de la Argentina.

Expresa también que «esta selección no implica desmerecer técnicamente las aptitudes del resto de los sistemas para situaciones de otro tipo ni significa comprometer la decisión para la implantación futura del sistema TV-color en el país».

Los considerandos del decreto han sido basados en informes técnicos precisos sobre los distintos sistemas de aplicación para tal transmisión elevados por una comisión designada al efecto.

BOXEO

Combate de desquite entre Velázquez y Muangsurin

Méjico, 13. (Alfil). — El Consejo Mundial de Boxeo, en decisión unánime de todos sus miembros, dispuso un combate de desquite entre el actual campeón del mundo de los pesos superligeros, el español Miguel Velázquez y el thailandés Sansak Muangsurin.

José Sulaiman, presidente del C.M.B., al informar anoche sobre este particular, añadió que la nueva pelea deberá celebrarse en un plazo de 60 días, debiendo firmarse los contratos de la misma en el término de quince días, a contar desde el 12 del presente mes.

Velázquez arrebató el título a Muangsurin, en combate disputado en el Palacio de los Deportes, de Madrid, el día 30 del pasado mes de junio, al ser proclamado vencedor por descalificación del púgil thailandés en momentos en los que Velázquez estaba al borde del fuera de combate.

"Se ha respetado la decisión arbitral —concluyó Sulaiman—. Pero lo justo es que se dispute una nueva pelea".

Funeraria Hontiyuelo

Mayor 134 PALENCIA

Servicio Permanente

Teléfono: 722484 día

Teléfono: 720325 día

Teléfono: 722757 noche

Teléfono: 720281 noche

†

SEGUNDO ANIVERSARIO DE LA SEÑORA

Doña Isabel Blanco Martín

QUE FALLECIO EN PALENCIA EL DIA 14 DE JULIO DE 1974

A los 58 años de edad

después de recibir los Santos Sacramentos

— D. E. P. —

Su apenado esposo don Fidel Antolín Carbajo; hijos José, María Isabel, Luis-Angel, y Antonio-Fernando; hijos políticos: padres Valentín y Leonisa; hermanos Florentino y Josefina; nietos, sobrinos, primos y demás familia,

Suplican una oración por el eterno descanso de su alma.

Las misas que se celebren hoy día 14, a las siete y media, ocho, nueve y diez de la mañana en la iglesia parroquial de San Lázaro, serán aplicadas por el eterno descanso de su alma.

M.C.D.2022

LA VUELTA CICLISTA A FRANCIA

A más de 44 kilómetros por hora

BRACKE GANO LA CONTRA RELOJ DE AUCH

VAN IMPE, cuarto en la etapa, aumenta su ventaja sobre Zoetemelk, Delisle y Poulidor

Auch. (Francia), 13. — (Servicio especial de "Alfil").

El belga Ferdinand Bracke, considerado desde hace tiempo como uno de los mejores especialistas de su época, causó sensación al imponerse hoy, no sólo a su compatriota Maertens, sino a todos los favoritos, en la decimoséptima etapa disputada contra reloj.

Van Impe obtuvo el cuarto puesto, a 51 segundos de Bracke, por delante de sus más directos adversarios, demostrando hallarse recuperado de los esfuerzos realizados en las etapas alpinas.

Destacó el sexto lugar de Poulidor, primer francés en la etapa, que ganó un puesto en la clasificación general colocándose por delante del italiano Riccomi. El "decano" del "Tour" perdió 1-45 a Delisle quien solamente posee treinta segundos de ventaja sobre Poulidor en la clasificación general. El tercer lugar en el podium, se decidirá, entre los dos franceses, en la próxima ascensión del Puy de Dome.

CUMPLIO ZOETEMELK, AUNQUE CEDIO TIEMPO A VAN IMPE

Zoetemelk, a pesar de sus sufrimientos ocasionados por un forúnculo realizó una buena etapa (décimo a 2-06), cediendo 1-15 a Van Impe, cuya ventaja en la clasificación general es ahora de 4-33 sobre el holandés.

Maertens se retrasó ligeramente al sufrir un pinchazo al comienzo de la carrera, lo que le costó el segundo puesto de la etapa, ocupado por el noruego Knud Knudsen, que entró a 8 segundos 2/10 del vencedor.

PESARRODONA, PRIMER ESPAÑOL

Otros lugares destacados fueron los obtenidos por Pollentier, (quinto), Pronk (séptimo), Bertoglio (octavo) y Pesarrodona (noveno).

Thevenet defraudó. El vencedor de 1975, que rivalizó el año pasado con el belga Merckx sobre este mismo recorrido, empleó 4-33 más que el vencedor, Bracke, para efectuar el recorrido de 38,750 kilómetros.

A MAS DE 44 KILOMETROS POR HORA

Auch (Francia), 13. (Servicio Especial de Alfil).

La media de Ferdinand Bracke, vencedor de la etapa de hoy de la Vuelta Ciclista a Francia, ha sido calculada de nuevo y, en realidad, es de 44,123 kilómetros por hora.

El promedio general de la prueba es de 34,878 kilómetros hora.

La media del primer clasificado en la general es de 34,563 kilómetros hora.

Premio de los jóvenes:

A la etapa y a la clasificación general: Pronk.

Los resultados de los análisis de los controles anti-doping efectuados después de la 14 y 15 etapa han resultado neativos.

LAS PRIMAS DE LA ETAPA

A la elegancia: Conati.

A la amabilidad: Mathis.

A la combatividad: Zoetemelk.

Los comisarios no han penalizado hoy a ningún corredor.

JESUS TRANCHO
MEDICINA Y CIRUGIA DE LA MUJER
PARTOS
Avda. República Argentina, 9 - 2.º. Palencia. Teléfono. 72 21 42
Consulta de 12 a 2
Intervenciones y partos en Clínica «Virgen de la Salud».—Tlf. 71 44 90

El hombre del ramo de flores

BRACKE, un veterano y exrecordman mundial de la hora

Ganó la Vuelta a España-1971

Auch (Francia), 13. (Servicio Especial de Alfil).

Ferdinand Bracke nació en Hamme Sur Durme (Bélgica), el 25 de mayo de 1937. Está casado y es padre de un niño y una niña, mide 1,84 y pesa 69 kilos.

Debutó en el ciclismo en 1957, pero hasta 1962 no se hizo profesional.

Su palmarés es el siguiente: Recordman del mundo de la hora en

1967 en Roma, fue el último corredor que realizó esta marca en un circuito europeo. Campeón del mundo de persecución en 1964 y 1969.

Campeón de Bélgica de persecución en 1965, 67, 72 y 73.

Vencedor del Gran Premio de las Naciones en 1969, del Gran Premio de Lugano en 1964, del Tour del Alto Loira en 1965, del Trofeo Barachi en 1966 y en 1967 junto al belga Eddy Merckx.

Se clasificó en tercera posición en la tercera etapa contra reloj del «Giro» de Italia en 1967, se impuso en la segunda etapa del circuito de las seis provincias en 1969.

Venció en la etapa contra reloj del «Midi Libre» en 1969.

Venció en la Vuelta a España en 1971, en el Premio Cerami en 1973.

En el «Tour» de Francia obtuvo las

siguientes clasificaciones: 21 en 1963, 32 en 1966 (venció en la etapa de Saint Ettienne), tercero en 1968, 57 en 1969, 58 en 1971.

La actuación de los españoles

Cumplieron Pesarrodona, Menéndez y Viejo, pero defraudó Ocaña

Auch, 13 (Alfil). — Nada importante que destacar de la actuación de los españoles en la decimoséptima etapa disputada hoy contra reloj entre Fleurance y Auch, con un recorrido de 38'750 kilómetros y donde José Pesarrodona consiguió la novena posición.

Pesarrodona se clasificó a dos minutos de Ferdinand Blacke vencedor de la etapa.

Una vez más, hay que apuntar que el corredor español con más posibilidades de conseguir algo positivo en la presente edición del Tour de Francia es Francisco Galdos. Su clasificación en la etapa de hoy, vigesimoprimero, a 2'58" de Bracke, le arrojó al octavo lugar en la general a 14'20 del líder Van Impe; el siguiente español en la general es Pesarrodona en décima posición a 15'46.

Antonio Menéndez obtuvo la undécima posición, José Luis Viejo, el 15, Martínez Heredia el 18.

Los españoles quedan de esta forma bastante alejados del primer clasificado, incluso Ocaña, gran esperanza española de hoy, se clasificó en la trígesimotercera posición y se encuentra el 14 en la general a 18'07 de Van Impe.

Mejora de su forúnculo

Zoetemelk no será operado

Auch, 13. (Alfil). — Zoetemelk ha pasado mejor noche, y para él, la esperanza de poder terminar el Tour de Francia renace con fuerza.

«El enorme absceso qeu tanto me hizo sufrir ayer ha comenzado a disminuir y me encuentro muy aliviado», ha declarado esta mañana el campeón holandés quien añadió que la intervención quirúrgica había sido desestimada.

La inflación del tejido provocó una fuerte hinchazón y Zoetemelk tuvo que trasladarse a una clínica de Auch, para someterse a una vigilancia médica.

Clasificaciones

INDIVIDUAL DE LA 17 ETAPA

(Fleurance-Auch, 38'750 kms., contra reloj)

1 Bracke, Bélgica, 52-41-6/10.
2 Knudsen, Noruega, 52-49-8.
3 Maertens, Bélgica, 52-52-2.
4 Van Impe, Bélgica, 53-32-9.
5 Pollentier, Bélica, 53-42-4.
6 Poulidor, Francia, 53-45-7.
7 Pronk, Holanda, 54-06-3.
8 Bertoglio, Italia, 54-30-5.
9 Pesarrodona, España, 54-33-9.
10 Menéndez, España, 54-50-1.
11 Zoetemelk, Holanda, 54-47-9.
12 Hezard, Francia, 54-50-6.
13 Vercelli, Italia, 54-53-3.
14 Legeay, Francia, 54-53-9.
15 Viejo, España, 54-55-8.
16 Riccomi, Italia, 55-07-7.
17 De Witte, Bélgica, 55-15-0.
18 M. Heredia, España, 55-24-4.
19 Martin, Francia, 55-30-5.
20 Delisle, Francia, 55-30-9.
21 Galdos, España, 55-39-0.
22 Demeyer, Bélgica, 55-41-8.
23 L. Carril, España, 55-46-3.
24 Seznec, Francia, 56-02-4
25 Martins, Portugal, 56-05-6.
26 Martos, España, 56-07-6.
27 Lasa, España, 56-23-7.
28 Talbourdet, Francia, 56-26-4.
29 Giuliani, Italia, 56-30-6.
30 Panizza, Italia, 56-32-4.
31 Genet, Francia, 56-33-7.
32 Melero, España, 56-38-2.
33 Ocaña, España, 56-45.
34 Bellini, Italia, 56-50-4.
35 Schmid, Suiza, 56 51-0.
36 Bourreau, Francia, 56-52-0.
37 Bouloux, Francia, 56-53-0.
38 Conati, Italia, 56-55-2.
39 Slagmlen, Bélgica, 57-14-2.
40 Thevenet, Francia, 57-14-7.
41 Rota, Italia, 57-18-8.
42 Sibille, Francia, 57-20-6.
43 Labourdette, Francia, 57-23-8.
44 Torres, España, 57-26-8.
45 Maingnon, Francia, 57-27-1.
46 Osler, Italia, 57-45-7.
48 Rouxel, Francia, 57-51-4.
49 Ex aequo:
Le Guilloux, Francia.
Teirlinck, Bélgica, 58-00-3.
70 Perurena, España, 58-57-8.
77 Lazcano, 59-45-9.
88 Uribezubia, 1-03-39.

GENERAL

1 Van Impe, Bélgica, 88-28-06.
2 Zoetemelk, Holanda, a 4-33.
3 Delisle, Francia, a 11-25.
4 Poulidor, Francia, a 11-55.
5 Riccomi, Italia, a 11-57.
6 Pollentier, Bélgica, a 13-03.
7 Maertens, Bélgica, a 13-28.
8 Galdos, España, a 14-20.
9 Bertoglio, Italia, a 14-24.
10 Pesarrodona, España, a 15-46.
11 López Carril, España, a 17-41
12 Martins, Portugal, a 18-07.
13 Panizza, Italia, a 18-09.
14 Ocaña, España, a 19-57.
15 Bellini, Italia, a 22-03.
16 Torres, España, a 24-27.
17 Martin, Francia, a 25-07.
18 Thevenet, Francia, a 27-44.
19 De Wite, Bélgica, a 30-25.
20 Danguillaume, Francia, a 33-07.
21 Julien, Francia, a 34-02.
22 Bouloux, Francia, a 34-10.
23 Talboudet, Francia, a 35-28.
24 Ovión, Francia, a 35-56.
25 Pronk, Holanda, a 40-46.
26 Heredia, España, a 41-37.
27 Meslet, Francia, a 43-23
28 Menéndez, España, a 45-51.
29 Viejo, España, a 46-48.
30 Martos, España, a 47-12.
31 Bourreau, Francia, a 49-01.
32 Seznec, Francia, a 51-29.
33 Bergamo, Italia, a 52-08.
34 Giuliani, Italia, a 53-98.
35 Lasa, España, a 53-25.
36 Roa, Italia, a 57-16.
37 Labourdete, Francia, a 57-21.
38 Conati, Italia, a 59-41.
39 Perin, Francia, a 1-00-29.
40 Mathis, Francia, a 1-01-03.
41 Romero, Francia, a 1-01-29.
42 Caverzasi, Italia, a 1-20-01.
43 Sibille, Francia, a 1-20-11
44 Neset, Francia, a 1-21-12.
45 Legeay, Francia, a 1-21-27.
46 Hezard, Francia, a 1-21-56.
47 Le Denmat, Francia, a 1-22-56.
48 Le Guilloux, Francia, a 1-22-58.
49 Martínez, Francia, a 1-23-33.
50 Mintkiewicz, Francia, a 1-27-41.

53 Melero, a 1-34-12.
67 Perurena, a 2-00-03.
69 Lazcano, a 2-02-18.
87 Uribezubía, a 2-30-05.

GENERAL POR PUNTOS

1 Maertens, 203 puntos.
2 Gavazzi, 96.
3 Esclassan, 93.
4 Pollentier, 84.
5 Panizza, 73
6 Paolini, 64.
7 Zoetemelk, 58.
8 Karstens, 57.
9 Poulidor, 56.
10 Van Impe, 54.

GENERAL POR EQUIPOS

1 Kas, 266-22-11.
2 Gan Mercire, 266-33-00.
3 Peugeot,Esso, 266-40-44.
4 Scic-Fiat, 266-42-41.
5 Super Ser, 266-53-34.
6 Gitane-Campgnolo, 266-59-46.
7 Jollycerámica, 267-17-39.
8 Flandia-Velda, 267-31-27.
9 Jobo-Wolber, 267-44-41.
10 Lejeune, 268-00-24
11 Brooklyn, 268-15-12.
12 Miko-De Gribaldy, 269-01-02.
13 Ti Raleigh, 269-10-239.

Sus granos sin insectos con:
Nexión® 1,2·G
INSECTICIDA DE GRAN PERSISTENCIA A BASE DE BROMOPHOS
Extermina a los gorgojos y polillas en cereales y leguminosas.
Conserva el grano almacenado limpio y sin mermas.
PRESENTACION:
Paquetes de 1 Kg.
Sacos de 5 y 25 Kgs.

Para consumo humano o de ganado deben transcurrir 4 meses desde el tratamiento
Registrado en la D.G. de la Producción Agraria con el n.º 9045/77. Categoría: A
Visado por el servicio de defensa contra plagas e inspección Fitopatológica fecha 12-7-75
CELAMERCK S.A. Av. Alcalde España Muntadas, 257 HOSPITALET DE LLOBREGAT (Barcelona)
CM CELAMERCK
DELEGACION CELAMERCK, S.A.
Avda. de Cuba - C/. Interior - Poligonillo - Tel. 72 49 91
PALENCIA
INFORMACION: PRESA-VILLAMIL - Lencería, 1
Tel. 22 94 37 - VALLADOLID

EL SEÑOR

Don Heraclio Montejo Martín

FALLECIO EN PALENCIA EL DIA 13 DE JULIO DE 1976

A los 63 años de edad

Después de recibir los Santos Sacramentos

— D. E. P. —

Su desconsolada esposa Clementina Martín Pardo; hijos Angel - Luis y Teresa Montejo Martín; hijos políticos María Lourdes Martín y Alberto García; hermanos José, Rosario, Hortensia y Herminio Montejo Martín; hermanos políticos; nieta Teresa García Montejo; sobrinos, tíos, primos y demás familia,

Suplican una oración por el eterno descanso de su alma, por cuyo acto les quedarán muy agradecidos.

Funeral: Hoy, miércoles, día 14, a las cinco y media de la tarde, en la capilla del cementerio, y a continuación la conducción del cadáver a la sepultura.
Misa de familia: Hoy, miércoles, día 14, a las siete de la tarde en la iglesia parroquial de San Miguel.
Casa doliente: Plaza de Pío XII, núm. 3 - 5.º, D.

Pompas Fúnebres: "Ntra. Sra. de la Calle"

M.C.D.2022

Mensaje del ministro de Relaciones Sindicales:

"Buscamos la vía democrática que garantice la libertad de expresión, de asociación y de reunión"

Madrid, 13 (Cifra). — «Buscamos la vía democrática que garantice la libertad de expresión, de asociación y de reunión, para que las tensiones y los conflictos se hagan presentes en forma dialogante y pacífica que será la mejor garantía para su eficacia final», dice entre otras cosas el mensaje que el ministro de Relaciones Sindicales Enrique de la Mata Gorostizaga, ha dirigido al mundo de la producción y del trabajo en la reunión del Comité Ejecutivo Sindical.

El texto del mensaje es el siguiente:

«Al comenzar mi tarea como ministro de Relaciones Sindicales, quisiera hacer llegar a todos un saludo, a través del Comité Ejecutivo Sindical.

Llego a la Organización Sindical en momentos en que es notorio el esfuerzo por atenuar tensiones y encontrar caminos de comprensión; con la ayuda de todos me esforzaré en que esta tarea de relación y comunicación, lejos de ser interrumpida, alcance los mayores niveles de eficacia. Así lo entiendo necesario, si queremos alcanzar un sindicalismo capaz de ofrecer fórmulas en la libertad, que permitan afrontar con éxito la mejora de nuestra economía y facilitar las relaciones humanas en el mundo del trabajo.

Desde la unidad nos marcamos objetivos de pluralidad y libertad, de reconocimiento y diálogo con todas las fuerzas de trabajadores y empresarios. Unos y otros han de encontrar amparo, apoyo y seguridad, para su participación e iniciativas, y la estabilidad necesaria para un mejor futuro colectivo.

No podemos desconocer la existencia de intereses contradictorios, pero hay que hacer lo posible para evitar que esta contradicción se refleje de forma violenta.

Decir que a todos interesa lo mismo sería falso. Pero llegar a pensar que porque nuestros intereses estén diversificados no hay otro remedio que la colisión entre unos y otros, también lo es. No deseamos el silencio que ampare el privilegio, ni tampoco, la violencia que destruya la riqueza que el trabajo produce. Buscamos la vía democrática que garantice la libertad de expresión, de asociación y reunión, para que las tensiones y los conflictos se hagan presentes en forma dialogante y pacífica, que será la mejor garantía para su eficacia final.

Todos sabéis que nuestro país está viviendo un tiempo de cambios políticos intensos. Se está modificando toda una estructura político-social, que será transformada, según la voluntad expresa de la mayoría de los españoles. Se está produciendo sin miedo y contacto. En el conjunto del sistema, el sindicalismo ocupa una posición de vanguardia, nacida de su propia naturaleza.

La Organización Sindical, que tiene perfecta conciencia de esta realidad, ha de acrecentar, día a día, la eficacia de su capacidad de convocatoria. Así lograría evitar tanto el monolitismo como la dispersión. No se puede ignorar la existencia de determinadas organizaciones sindicalistas que hoy renacen, y pueden ser válidas para expresar la realidad de un pluralismo sindical auténtico. También entendemos que su verdadero contraste de validez, en la actualidad, no puede ser otro que la capacidad demostrada para articular una relación social pacífica, nunca turbada por la violencia y nunca excluyente de otras posiciones asimismo aceptables.

En estos primeros días como ministro de relaciones sindicales, solicito una ayuda sincera por parte de todos los sindicalistas españoles, comparto plenamente la idea de que el trabajo es únicamente fecundo y rentable cuando, a la vez de riqueza produce justicia. Hay que hacer, a mi juicio, las dos cosas a la vez: trabajar y exigir, producir y reivindicar, impulsar la prosperidad de las empresas, participando en ellas, y potenciar la solidaridad, que es la fuerza mayor del mundo del trabajo, mediante el ejercicio de las libertades.

A los miembros del Comité Ejecutivo Sindical, os pido y os ofrezco ayuda sincera y colaboración leal. No sería admisible que la Organización Sindical desaprovechara la eficacia de sus mecanismos, la amplitud de sus medios y la asistencia de sus hombres, en esta hora problemática y difícil, creo que podemos cubrir, desde esta casa, este delicado momento de transición hacia una etapa nueva en la vida de España. Si algo hay de difícil falsificación es la realidad del mundo del trabajo, en el que las palabras han de verse inmediatamente y sin dilación posible, respaldadas por los hechos y las acciones. Para esta tarea quisiera contar con los representantes sindicales a todos los niveles, a quien envío mi saludo más cordial.

Deseo, en este momento, porque me parece de estricta justicia, destacar mi preocupación, que convertiré rápidamente en atención cuidadosa, por ese estamento fundamental en el sindicalismo que son los funcionarios. Entiendo el término funcionarios en su sentido más amplio y englobo en él, como es natural, a todos los que de una u otra forma dedican su esfuerzo al servicio de los trabajadores y empresarios de nuestro país. Conozco sus inquietudes que comprendo perfectamente y les aseguro que tendrán en mí un valedor de su estabilidad.

Antes de concluir, quisiera manifestar públicamente mi agradecimiento a los medios de información Les debo gratitud por su comportamiento a lo largo de mi trayectoria, en la que me han tratado con especial afecto y cordial constancia. Estimo que, en este momento, es imprescindible que la sociedad entera siga verazmente las vicisitudes del sindicalismo y contemple, con datos suficientes para el análisis, su evolución, disponiendo, en suma, de toda la información necesaria a que tiene derecho. En este sentido, en nombre de la Organización Sindical española, brindo a todos una actitud de puertas abiertas.

Con la asistencia impagable de los trabajadores, técnicos y empresarios, afrontaremos los problemas, de frente y por derecho, sin timideces y con realismo, con fortaleza y seguridad, marchando hacia ese irreversible futuro de equidad social, prometido a los españoles en el mensaje de Su Majestad el Rey».

CERCA DE KAMPALA

Aparece el cadáver de la inglesa desaparecida en el avión secuestrado

Su hijo afirma que fue muerta por las autoridades ugandesas

Nairobi (Kenia), 13. (Efe-Reuter).— Se ha indicado que el cadáver de la señora Dora Bloch, única rehén del pasaje del avión secuestrado de Entebbe, que continuaba sin aparecer, fue encontrado parcialmente quemado en el campo, relativamente cerca de la capital ugandesa de Kampala.

El periódico de Nairobi «The Daily Nation», dio cuenta de que su cuerpo, casi totalmente consumido por el fuego, había sido hallado en un bosque.

Junto a sus restos yacían los cadáveres de tres operadores de telecomunicaciones de la empresa comunitaria de navegación aérea «The Easa African Airways» que eran los que manejaban el radar en el aeropuerto de Entebbe cuando se produjo la incursión armada israelí en la madrugada del domingo 4 de julio.

El citado diario dice, acotando las declaraciones de un testigo, que el cadáver de la señora Bloch fue encontrado allí el lunes 5; es decir, un día después del «raid».

Por otra parte, de medios de las Naciones Unidas, en Nueva York, también trascendió que se cree que el cuerpo sin vida de la señora Dora Bloch se halló a algunos kilómetros de Kampala.

En otro aspecto de la cuestión, se ha anunciado, también en Nairobi, que el diplomático inglés Peter Chandley, ha salido hoy de Uganda con destino a Nairobi, luego de haber sido expulsado de aquel país por el Gobierno de Idi Amin.

Peter Chandley fue quien declaró que había visto a la señora Dora Bloch, en el hospital de Kampala, después de la acción armada israelí sobre el aeródromo de Entebbe. Los ugandeses habían sostenido que ella había sido dada de alta en el centro sanitario antes del «raid» y negaron tener conocimiento de su paradero.

Otros dos súbditos británicos también han recibido orden terminante de abandonar Uganda a la medianoche local (23'00 hora española). Este hecho ha tenido, asimismo, confirmación en la sede de la ONU, en Nueva York, donde el embajador del Reino Unido, Ivor Rochad, informó al Consejo de Seguridad de que se esgrimían graves amenazas contra los súbditos británicos residentes en Uganda por parte de las autoridades de aquella nación centroafricana.

Como es sabido, la señora Dora Bloch, judía, tenía la nacionalidad británica.

En un informe, circulado por las oficinas de la ONU en Nueva York, en el día de hoy, se dice, igualmente, que el cadáver de una mujer de raza blanca, de avanzada edad, y casi totalmente abrasado, fue encontrado entre la maleza a algunos kilómetros de Kampala (Uganda), junto con otros restos de personas de color. El cuerpo de la mujer blanca aparecía quemado, con la excepción de su mano derecha y de una pierna, que la víctima tenía ulcerada, características que coincide con la de las de la señora Bloch.

SU HIJO AFIRMA QUE FUE MUERTA POR LAS AUTORIDADES UGANDESAS

Jerusalén, 13 (Efe). — El hijo de la rehén desaparecida, Dora Bloch declaró esta mañana que estaba seguro de que las autoridades ugandesas ordenaron la ejecución de su madre, de 75 años de edad, «a sangre fría».

«Aunque Idi Amin no diera la orden actual es responsable y confío en que el pueblo ugandés, que le tiene que padecer sea capaz de verse libre de él pronto», dijo Dan Hartuv, que figuraba entre los 104 rehenes y tripulantes liberados por la fuerza de rescate israelí.

El ministro de Asuntos Exteriores Yigal Allon comparecerá esta tarde ante el Parlamento para informar sobre la suerte de la señora Bloch.

La señora Bloch fue vista por última vez por un diplomático inglés en un hospital ugandés al día siguiente del ataque del tres de julio.

En un enfrentamiento con el Ejército

11 terroristas muertos, en ARGENTINA

Resultaron heridos un oficial y dos soldados

Buenos Aires, 12 (Efe). — Siete guerrilleros fueron abatidos hoy, según un comunicado dado a conocer en las últimas horas de la tarde por el comando general del ejército.

Cinco extremistas murieron, de acuerdo con el informe oficial, en la localidad de Gonnet, vecina a la ciudad de La Plata, capital de la provincia de Buenos Aires, a unos 60 kilómetros al sur de aquí.

Los informes no oficiales, de fuente policial, habían dado cuenta de cuatro guerrilleros muertos, cifra que según el parte militar asciende ahora a cinco.

El hecho se produjo a la madrugada cuando los ocupantes de un automóvil, en lugar de acatar la orden de detención dada por una patrulla policial, iniciaron un tiroteo que finalizó con la muerte de los extremistas.

El segundo caso se produjo en esta capital, en el barrio norte y en él perdieron la vida dos guerrilleros urbanos y resultaron heridos un oficial de la marina y otro de la policía federal.

De acuerdo con estas cifras, son 246 los extremistas muertos desde el 29 de marzo pasado, cuando asumió la presidencia de la nación el teniente general Jorge Videla, tras el pronunciamiento militar del día 24 del mismo mes.

RESULTARON HERIDOS UN OFICIAL Y DOS SOLDADOS

Buenos Aires, 13 (Efe). — Cuatro terroristas resultaron muertos y tres fueron detenidos en un enfrentamiento en el que también resultaron heridos levemente un oficial y dos soldados, según informó anoche el mando del ejército.

El tiroteo se produjo el día ocho del corriente, en la localidad de Bancalari, a unos 20 kilómetros al norte de Buenos Aires.

HOY, Pleno de las Cortes

(Viene de primera página)

lebrada el día 9 de junio, se acordó remitir a la Comisión de Justicia de las Cortes el tema de la reforma del Código Penal para un más detallado análisis, una vez aprobadas las líneas fundamentales del proyecto presentado.

La Comisión de Justicia se reunió los días 21, 22 y 23 de junio, en trámite de urgencia, y elaboraron un dictamen sobre el Proyecto de Ley.

Para estudiar el dictamen se convocó un Pleno de la Cámara para el pasado día 6 de julio, que hubo de ser dejado sin efecto, debido a la crisis ministerial registrada tras el cese del Presidente Arias y la designación por el Rey de Adolfo Suárez como nuevo Jefe del Gabinete.

El dictamen ofrece una alternativa ante el artículo más debatido, el 172, que se refiere a la ilicitud de las asociaciones con carácter totalitario. El tema que ofreció mayor oposición es el de la posibilidad de legalizar el Partido Comunista en nuestro país.

El texto del dictamen establece la ilicitud de las asociaciones que «sometidas a una disciplina internacional, se propongan la implantación de un sistema totalitario».

Como fórmula alternativa, se ha elevado al Pleno un texto que declara ilegales las asociaciones que «por su objeto, programa, actuación o circunstancias atenten a la dignidad o a la libertad humanas, sean contrarias al pluralismo asociativo, como medio para la participación política».

Según se ha podido saber, representantes de cuatro grupos parlamentarios presentaron ayer un escrito, en el que se pide que se incluya un texto en el Proyecto de Ley por el que se declaran ilícitas «en cualquier caso, las asociaciones comunistas nacionales e internacionales».

Los cuatro grupos que han suscrito el escrito, según se ha sabido, son de «acción institucional», cuyo líder más destacado es Rafael Díaz-Llanos; «Unión del Pueblo Español», representado por Francisco Abella; «Regionalistas», cuya cabeza es Laureano López Rodó, y el «Laborista Democrático», representado por el procurador canario, miembro de la Mesa de las Cortes, Rafael Arteaga Padrón.

Por otra parte, representantes de tales grupos, con el expresidente de las Cortes, Alejandro Rodríguez de Valcárcel, visitaron ayer al Presidente del Gobierno, Adolfo Suárez, a quien solicitaron que el texto a someter al Pleno incluya la clara declaración de que no será tolerado el Partido Comunista en España.

En círculos políticos se ha comentado, que junto a esta solicitud, se habría planteado la advertencia de que caso de no hacerse así, los miembros de estos grupos parlamentarios votarían negativamente en la sesión de mañana en la Cámara.

De cualquier modo, parece ser que la propuesta de inclusión del referido texto en el Proyecto de Ley de Reforma del Código Penal, no tiene posibilidades reglamentarias, al no haber pasado por la Comisión de Justicia, y obtenido en votación un mínimo de diez votos para su defensa en el Pleno.

Según observadores parlamentarios, lo que se pretendería con el mencionado documento es tratar de impedir la votación del texto alternativo propuesto por la Comisión que abriría la posibilidad de que cualquier partido democrático participase en el juego político, sin distinción, y que solo fuese votado el texto que declara ilícitos los partidos totalitarios de disciplina internacional.

Amplios sectores de la oposición han manifestado a este respecto, que una declaración de tal naturaleza cerraría el paso a los Partidos Comunistas, pero no a otros ,igualmente totalitarios, de carácter totalmente opuesto.

EL MINISTRO DE JUSTICIA INTERVENDRA EN EL PLENO

Madrid, 13 (Cifra). — El ministro de Justicia, Landelino Lavilla Alsina, defenderá ante el Pleno de las Cortes de mañana el proyecto de ley sobre reforma de los artículos del Código Penal referidos a los derechos de reunión, asociación política, expresión y derecho al trabajo, según pudo saber «Cifra».

En nombre de la ponencia encargada de informar el proyecto hará uso de la palabra ante la sesión plenaria parlamentaria el procurador Francisco Escrivá de Romaní y Olano.

Según pudo saber esta agencia, Manuel Madrid del Cacho, asimismo miembro de la ponencia, tenía prevista una intervención en defensa de la fórmula alternativa ofrecida por la comisión, en lo referente al apartado quinto del artículo 172 del Código Penal.

Las líneas generales del proyecto aprobadas en la anterior sesión plenaria, establecían en dicho apartado legal que serían ilícitas las asociaciones políticas «sometidas a una disciplina internacional, que se propongan la implantación de un sistema totalitario».

La fórmula alternativa, votada mayoritariamente por la Comisión de Justicia, declara ilegales las asociaciones que «por su objeto, programa, actuación o circunstancia, atenten a la dignidad o a la libertad humana o sean contrarias a l pluralismo asociativo como medio para la participación política».

Esta solución era vista por los sectores más liberales de la Cámara con agrado. Sin embargo, los sectores más conservadores parecen haber manifestado su postura negativa ante el proyecto, caso de ser aprobada la fórmula referida.

Modificadas las características de cereales

Madrid, 13. (Cifra). — Han sido modificadas las características mínimas de cereales normales por peso hectolítrico durante la campaña 1976-77, como consecuencia de los efectos producidos por la sequía.

Así se dispone por un real decreto, correspondiente al Ministerio de Agricultura, que hoy publica el "Boletín Oficial del Estado".

De esta forma, se establecen exclusivamente como normales los pesos siguientes:

—Trigos blandos y semiduros: 72-75 kilos.

—Trigos duros (tipo I): 79-80 kilos.

—Trigos duros (tipo II): 73-75 kilos.

—Trigos duros (tipo III): 70-73 kilos.

—Cebada dos carreras (tipo I): 60-64 kilos.

—Cebada seis carreras (tipo II): 56-60 kilos.

—Avenas blancas y amarillas (tipo I): 46-49 kilos.

—Avenas grises y negras (tipo II): 46-49 kilos.

Normalidad en Correos de Barcelona

Barcelona, 13. (Cifra). — Con la reincorporación de la totalidad de carteros de la Oficina Central de Correos, en Barcelona, los mismos que iniciaron la huelga hace unas semanas, se han normalizado los servicios de Correos en esta ciudad.

Después de su incorporación, ha comenzado el reparto de correspondencia urgente, a primeras horas de la mañana alrededor de las diez se han iniciado los primeros repartos de la correspondencia normal, acumulada desde hace ocho días y que se espera pueda ser liquidada y entregada en el curso de esta semana.

Más de seis millones de efectos postales se encuentran acumulados en las dependencias barcelonesas del servicio de Correos.

Adolfo Suárez se entrevistó con Chirac

(Viene de primera página)

ciones sobre España en las manifestaciones organizadas en diversos puntos del país pidiendo amnistía. "Le Figaro" anuncia que la amnistía será sin duda proclamada el 25 de julio.

El diario conservador parisiense dice que Adolfo Suárez "llega hoy a París para entrevistarse con su colega Jacques Chirac, a petición del presidente del Gobierno español".

«L' Humanité» (comunista), recoge un despacho de agencia anunciando la llegada de Adolfo Suarez que "debe entrevistarse además con varios miembros del Gobierno francés".

"Le Quotidien de París" (independiente), anuncia en recuadro en primera plana la "visita sorpresa del presidente del Gobierno español para entrevistarse con Jacques Chirac". Subraya "Le Quotidien de París" que Suárez se entrevistará con los dirigentes franceses antes de haber pronunciado, en nombre del Gobierno que acaba de formar, el discurso-programa que se espera para el final de esta semana".

DECLARACIONES A LA PRENSA

París, 13. (Efe). — "Hemos pasado revista a las relaciones bilaterales hispano-francesas y al mismo tiempo a la situación internacional", declaró el presidente del Gobierno español, Adolfo Suárez al concluir su entrevista con el primer ministro francés, Jacques Chirac.

La entrevista Chirac-Suárez, en el Hotel Matinghon, sede de la Presidencia del Gobierno francés, se prolongó durante dos horas. La celebraron a solas, con la única presencia de intérpretes.

Adolfo Suárez se mostró satisfecho por la "cordialidad de la larga conversación" y destacó "el profundo conocimiento de la situación española" que tiene el primer ministro francés, en los terrenos político, económico y en todos sus aspectos.

A la salida del despacho del primer ministro francés éste saludó cordialmente ante los periodistas al presidente Suárez González: "Hasta pronto", dijo Chirac a Suárez. El jefe del Gobierno español fue literalmente asaltado por los periodistas, fotógrafos y reporteros de radio y televisión.

La Guardia Republicana que rendía honores al presidente Suárez, tuvo que retirarse unos metros discretamente ante la presión periodística. Adolfo Suárez respondió al aluvión de preguntas de los periodistas: "Mi visita al primer ministro Chirac no es una visita improvisada. Es el normal contacto entre jefes de Gobierno de dos países amigos y vecinos".

Adolfo Suárez añadió en respuesta a una pregunta del representante de "Efe", que "es el comienzo de una serie de visitas de carácter personal que deseo realizar con los jefes de Gobierno europeos".

Añadió el presidente del Gobierno español: "Hemos hablado de política, de economía, de todos los temas".

¿Está estudiando el Gobierno español la posibilidad de amnistía general?, Preguntó un periodista de la televisión francesa. "El Gobierno español está estudiando todas las posibilidades necesarias para que la convivencia española sea en paz y en concordia", respondió Adolfo Suárez.

"¿Cree que España podrá entrar en el Mercado Común Europeo?" interrogó otro periodista francés. El jefe del Gobierno español respondió: "Por supuesto, España pertenece por historia y geográficamente a Europa y está interesada en la integración de la C.E.E. Hace poco se ha acordado un mandato para España que empieza a estudiarse en estos momentos".

"¿Dialogará un día con la oposición democrática española?", preguntó un representante de la radio francesa. "Yo haré un diálogo con todos los españoles", declaró Suárez. Más tarde, en la Embajada de España en París, en conversación con algunos periodistas españoles acreditados en Francia, el presidente Suárez indicó que su despacho está abierto a todo el que desee dialogar, sin excepción. Añadió que no habrá limitaciones en el diálogo con "todos los españoles".

En cuanto al programa del Gobierno que preside, Suárez dijo que prepara con "realismo, con sinceridad y consiguiendo para mi país unas formas de Gobierno en las que sea la voluntad popular la que imponga sus criterios".

"El referéndum, precisó Suárez, será estudiado en la declaración programática del Gobierno y no voy adelantarla aquí cuando todavía no se ha reunido el Consejo de Ministros".

La declaración programática, añadió Suárez, se hará probablemente el próximo viernes, en el Consejo de Ministros.

En respuesta a una pregunta de un informador de la televisión francesa, Suárez dijo que intentará por todos los medios hacer viable lo que quiere el pueblo español, que es en definitiva lo que saldrá de los próximos gobiernos del país, gracias a la voluntad popular.

"¿Piensa legalizar pronto el partido comunista español?", interpeló un representante de la televisión nacional francesa. "Es un problema que tendrá que elucidar las Cortes Españolas", respondió en calma Suárez.

Después de las dos horas de entrevista Chirac-Suárez, el jefe del Gobierno español respondió unos 20 minutos a las preguntas de los periodistas, despidiéndose sonriente y trasladándose a la Embajada de España, desde donde, después de un breve refrigerio y una charla con periodistas españoles, salió para el aeropuerto de Orly, donde fue despedido por el embajador de España en París, Miguel María de Lojendio; el ministro consejero, José Luis López Shummer y el ministro francés de Industria y Desarrollo Científico, Michel d'Ornano. Se hallaba presente también el embajador de Francia en Madrid, Jean Francois Denieau.

MARCELINO OREJA concluyó su visita a Austria

(Viene de primera página)

RUEDA DE PRENSA

Viena, 13. (Efe). — "No hay ningún retroceso", dijo el ministro español de Asuntos Exteriores, Marcelino Oreja, contestando a la pregunta de si la salida de los ministros caracterizados de liberales no significaba más bien, como se cree en Europa, una desviación del rumbo democratizador.

El nuevo Gobierno que preside Adolfo Suárez mantiene la política exterior del Conde de Motrico y llevará a cabo la reforma, afirmó el ministro durante la rueda de prensa celebrada en la Embajada de España, con los redactores políticos de los principales medios informativos de Austria y los corresponsales extranjeros acreditados en Viena.

Oreja dijo también que España tras cuarenta años de poder personal, con gran desarrollo económico y social, reformará el sistema para establecer una democracia pluralista.

El ministro contestaba en inglés a las preguntas de la prensa y explicó que el Rey había decidido aceptar la dimisión del anterior jefe de Gobierno para formar un Gabinete joven "que mire adelante y no hacia atrás".

"El Rey es el motor del cambio y su ejecutor es el presidente Adolfo Suárez", puntualizó el ministro Oreja, señalando también que el nuevo Gabinete está compuesto por hombres jóvenes, lo que ocurre también con la población de España, cuyo 70 por 100 tiene menos de 40 años.

Respecto a la presunta amnistía que el Rey podría conceder el 25 de julio, día de Santiago Apóstol, patrón de España, el político español dijo que no podía confirmar nada por encontrarse de viaje desde el sábado.

El ministro hizo una exposición de la política exterior española, y en especial de las relaciones con los Estados Unidos, indicando que España no ha pedido entrar en la OTAN pero a través del tratado con Wáshington tiene un vínculo con la defensa occidental.

Más adelante contestó a preguntas concernientes a las relaciones diplomáticas de España con las países del Este, haciendo hincapié en que el mensaje de la Corona se refiere a la normalización de las relaciones de España con todos los países del mundo: esa idea implica la normalización con Méjico, Israel y los países socialistas del Este de Europa.

PUNTUALIZACION ANTE LA AMNISTIA

Viena, 13 (Efe). — Ante la publicación de numerosas noticias en la prensa española que atribuyen al ministro de Asuntos Exteriores, Marcelino Oreja, la afirmación de que en la próxima declaración de Gobierno se abordará el tema de la amnistía, la agencia «Efe» ha preguntado al ministro —antes de su salida de Viena— cuál ha sido el alcance exacto de las referencias en materia que tanto preocupa a la opinión nacional.

El señor Oreja ha sido rotundo al afirmar que a la pregunta sobre la posición del Gobierno español ante la amnistía, hecha por un periodista de la televisión austriaca, contestó que tanto éste como cuantos temas afectan directamente a nuestra comunidad serán objeto de cuidadoso estudio y análisis por el Gobierno.

«Cualquier otra precisión que se me atribuya al respecto —agregó el ministro de Asuntos Exteriores— carece en absoluto de fundamento».

MARCELINO OREJA REGRESO A MADRID

Madrid, 13 (Cifra). — «Si hay un principio de política exterior éste es el de la continuidad y, más aún, en este caso, en que me siento totalmente solidario con el Conde de Motrico con quien tuve el privilegio de trabajar estos siete meses», ha declarado a los periodistas el ministro de Asuntos Exteriores, Marcelino Orein Aguirre, a su llegada a Madrid, por vía aérea, procedente de Viena.

Minutos después de que aterrizara en Barajas el avión de «Iberia» que traía al señor Oreja, tomó tierra el «Mystere» de la Subsecretaría de Aviación Civil en el que realizó su primer viaje oficial a París el presidente del Gobierno, Adolfo Suárez.

El ministro de Asuntos Exteriores añadió que su viaje a la capital austriaca estaba ya programado por su antecesor, que era una visita de trabajo para mantener una reunión con los representantes españoles en los países del Este, que comtempló también contacto con el presidente, el canciller y el ministro de Asuntos Exteriores de Austria, entrevistas a las que calificó de muy positivas en las que tuvo ocasión de exponer las líneas centrales de la política exterior y las grandes directrices de la reforma española. Señaló que, en política exterior, no habrá, por ahora, cambio alguno.

PEONES se precisan en:

METACAL

— Buena remuneración.

Interesados presentarse en fábrica de Echevarri (VIZCAYA).

(C. N. S. 2/4.372)

LOS TOROS

Séptima de Pamplona

Los "pablorromeros", flojos de remos

Dos orejas a Paco Alcalde

Pamplona, 13. (Cifra). — Séptimo festejo de la feria sanferminera en Pamplona. De nuevo el cartel de "no hay billetes". Se lidiaron seis toros de los Herederos de Pablo Romero, con mucho peso, pero flojos de remos; el lidiado en quinto lugar, manso de solemnidad, saltó en dos ocasiones seguidas la barrera y causó grandes destrozos en una puerta.

Palomo Linares en el que abrió plaza, faena sobre la mano derecha a base de redondos, rematados con el de pecho. Una entera y varios pinchazos. División de opiniones.

En el cuarto, el de mayor peso de la corrida, se mostró muy valiente en unos rodillazos que luego empalmó con ayudados por alto. Lo llevó al sol y allí, al son de la música, ligó una buena tanda de naturales. Una entera, petición de oreja, ovación y vuelta.

Angel Teruel realizó faenas de mucho mérito a sendos «pablorromeros» que llegaron muy quedados a la muleta. En el segundo de la tarde, se lució en unos garapullos en lo alto. Faena de aliño exponiendo mucho. Dos pinchazos y una media. Aplausos.

En el quinto, el manso, Teruel volvió a lucirse con las banderillas y a base de entregarse, logró una buena faena sobre ambas manos, estando siempre muy cerca de los pitones. Una entera. Ovación y saludos desde el tercio.

También Paco Alcalde se mostró como un buen rehiletero, saludando a su primero con unas garbosas verónicas y tras el primer puyazo, un buen quite por chicuelinas. Tuvo que torear con la muleta muy suavemente para evitar que el toro se acostase, logrando unos naturales de perfecta ejecución. Una media bonda. Dos orejas y vuelta al ruedo.

En el que cerraba plaza lo mejor fueron las banderillas de Angel Teruel y Paco Alcalde, que las pusieron alternándose en la suerte. Luego, se lucirían en redondos y adornos para una entera y varios descabellos. Aplausos.

EL TIEMPO

Subirán las temperaturas

Madrid, 13. (Especial para «Cifra», por «Nimbus»).

Siguen aproximándose por el oeste las altas presiones con lo cual el tiempo seguirá estabilizándose y las temperaturas subiendo en general.

Galicia. — Nubosidad abundante, con lloviznas aisladas, tendiendo posteriormente a mejorar. Temperaturas en alza.

Cantábrico. — Nubosidad variable, tendiendo a disminuir y temperaturas moderadamente altas.

Meseta Norte. — Cielo poco nuboso o despejado, con temperaturas en ascenso y alguna nubosidad vespertina aislada.

Ebro y Cataluña. — Cielo poco nuboso y temperaturas altas en el interior y relativamente suaves en la zona costera donde predominará el régimen de brisas.

Meseta Sur. — Tiempo soleado, estable, seco y caluroso, especialmente en Extremadura. Algunas nubes por la tarde, sin más consecuencia.

Levante y Sureste. — Cielo poco nuboso y temperaturas en general altas.

Baleares. — Desaparición de los restos de inestabilidad que todavía quedaban y tiempo, por tanto, más estable y soleado con temperaturas en ascenso.

Andalucía. — Escasez de nubes en el cielo y temperaturas en general altas, muy calurosas en el Bajo Guadalquivir.

Canarias. — Cielo poco nuboso en general y temperaturas suaves.

M.C.D.2022

El domingo, en "Fuentes Carrionas"

Fiesta de la montaña

Campamento en Puente Agudín y travesía de "Pico Murcia"

Enmarcado en ese amplio y sugerente frente de promoción de la zona, el domingo próximo se va a celebrar el «IV Día de «Fuentes Carrionas», «Día provincial del turista», auténtica fiesta de la montaña palentina, organizado por el Centro de Iniciativas y Turismo de Velilla, Otero, Camporredondo, Alba y Ruesca Cardaños, que cuentan con la colaboración de la Delegación provincial de Información y Turismo. Una jornada, pues, de animación palentinista y de exaltación de la montaña, que, como siempre, va a contar con animación, ambiente y alegría. Son muchos los que ya tienen «descubierto» el norte palentino, esa puerta occidental de acceso a «Fuentes Carrionas» y otros más los que van a entrar en su conocimiento. Para unos y otros esta «Fiesta de la montaña palentina», como acertadamente se la denomina en los programas, va a constituir una grata convocatoria.

Tendrá lugar en Puente Agudín y el programa de actos es el siguiente:

A las 8,30, salida de los grupos montañeros para efectuar la ascensión y travesía de «Pico Murcia».

A las 11,30, misa de campaña y oración del montañero.

A las 12, en el campamento y para los niños, juegos recreativos.

A las 14.30, comida montañera típica.

A las 16, certamen infantil de dibujo, con interesantes premios en material escolar y obsequios.

A las 17, fallo del certamen de dibujo y entrega de los premios.

A las 17,30, baile popular con concurso de jotas y canciones y fin de campamento.

Con motivo del «Día provincial del Turista», «Miss Turismo» y sus damas de honor obsequiaran a los asistentes con torreznos y rosquillas típicas de la zona.

Organizada por el club de montaña «Arbillos», de Velilla, se celebrará en la misma fecha del domingo, en Cardaño de Arriba, la II Marcha controlada de regularidad, llamada "Travesía Pico Murcia", por patrullas de 2 a 5 montañeros, aun de distintas sociedades. Las inscripciones, en el control de salida, en el refugio del «Club Espigüete»; se han establecido trofeos al estilo montañero de este tipo de actividades y sobre el particular sería conveniente que los participantes de cada club se pongan en contacto con el club «Arbillos» a fin de prever los trofeos conmemorativos de esta marcha.

No es difícil vaticinar que, a poco que el tiempo acompañe, la jornada del domingo en «Fuentes Carrionas» va a constituir, efectivamente, una auténtica fiesta montañera con todo el amplio significado y sentido que tal expresión encierra.

Dietario

MIERCOLES, 14 JULIO 1976

SANTORAL. — Santos: Camilo de Lelis, Francisco, Solano, pb.; Aquila e Hilario, Ciro, ob.; Basino, mr.; Deotila y Gertrudis; Heracles, ob.; Justo, mr.; Landerico, ob.; Liberto, mr.; Marciano, Onésimo, Optaciano, obs.; Rolando, ab.; Rufino y Avenancio, Tuscana.

(Misa: De Feria. — De San Camilo (M. L.).

Sale el sol a las 6.56 horas y se pone a las 21,45 horas. — Sale la luna a las 23,19 horas y se pone a las 10,5 horas. — Cuarto menguante el día 19.

EL TIEMPO EN PALENCIA

Barómetro: A las 18 horas de ayer, 702,5; a las ocho horas de hoy 704. — Temperaturas: Máxima de ayer, 24,4 mínima de hoy, 15,4. — Dirección del viento: A las 18 horas de ayer SSO; a las ocho horas de hoy, calma. — Humedad relativa media, 68 por 100.

EFEMERIDES. — 1723: Muere en París el gran pedagogo Claudio Fleury. — 1875: Muere el general suizo Guillermo Dufour, a quien se considera inspirador de la Cruz Roja Internacional. — 1920: Muere el ilustre periodista Mariano de Cavia. — 1692: Nace el cardenal Mazarino. — 1789: Toma de la Bastilla. — 1793: Asesinato de Marat por Carlota Corday.

Barruelo de Santullán

(Viene de tercera página)

can los primeros compases a cuyo sonar, rápidamente se organiza el baile. El "agarrao", marcado chotis, mazurcas, pasodobles y hasta la jota, son la sustentación del desfogue de energías. Con aparente inocencia, las mocitas lanzan sus redes y no precisamente al río que discurre cerca. Miradas, sonrisas, acercamientos, frases insinuantes lanzadas al aire, todo es valedero para dar a conocer sus preferencias. Las que de una u otra forma son correspondidas ¡qué emoción!... y el comentario en su círculo de amistad viene a ser algo así como... ¡lo tengo en el bote!, expresión conserveril que presupone certeza de que el mozo elegido tiene pocas esperanzas de salvación. Así comienzan los asuntos que después terminan en la vicaría. Y así también viene sucediendo desde que a Eva se le ocurrió aquello de la manzana. Claro que los hay resistentes —como el amigo Paco— pero que tenga cuidado, los tiempos adelantan que es una barbaridad, como se dice en los sainetes zarzueleros.

Terminada la cena, cansados los músicos de tanto soplar, los prados de Alonso se van despoblando. Han quedado como si el caballo de Atila hubiera pasado por ellos. Los barruelanos, a través de la escombrera o bajando por el barrio del Río, vuelven a sus cobijos. ¿Para descansar?... ¡No, hombre no! Simplemente el tiempo necesario para dejar allí los cestos, cuévanos y paquetes... los que venimos mencionando al tratar de lo gastronómico. Hay que seguir sacando fuerzas de donde se pueda. Los salones de aquellas sociedades tituladas "La Alegría" y "La Paz" esperan con sus organillos y manubrios bien dispuestos. Han sido convenientemente renovados sus cilindros para que las más famosas piezas del momento musical, sirvan de competencia entre los asiduos de uno u otro salón y la discordia entre la juventud se hará patente por estas causas. En ambos locales, precisarían de bastonero para que la alegría y la paz de sus títulos, reinaran y tuvieran efectividad entre los asociados. A quien correspondía este cometido en fiestas ¡mala suerte, caray! tenía trabajos extras. La gente joven se divertía de lo lindo.

El Casino, situado en un viejo caserón, enfrente de la taberna de Anselmo, también tenía su movimiento aunque no se distinguiera por su popularidad, al ser de carácter más restringido. Donde sí había su por qué, era en el café cantante o cabaret que tenía su sede pecadora con evidente disgusto de don Aniceto el párroco en el piso alto del salón de La Faz. El osado que se atrevía a subir aquellas escaleras, quedaba marcado. Siempre me llamó la atención la cantidad de marcas que los barruelanos tenían en sus caras alegando oran de la mina. Es posible que todas no tuvieran esa procedencia. Más bien creo que, unos a pecho descubierto, otros solapadamente, la mayoría disponían de un exacto conocimiento de lo que estaban considerado como un antro de perdición. ¡Pero qué cosas podían verse allí! La vedette de turno, cuando observaba —solía ocurrir con excesiva frecuencia— que sus berridos no superaban el vocerío de la concurrencia, alegaba el picazón de la pulga, para poner al descubierto tobillo y pantorrillas por abajo, y algún que otro escarceo por arriba. La emoción tenía ascendencia gadual, sobre todo cuando aquel brillante atavío cargado de avalorios a todo color que adornaba el cuerpo de la interfecta, ascendía también en enseñanzas. ¡En Barruelo solían ocurrir cosas tremendas! Así nos lució el pelo en la opinión de los pueblos del contorno y hasta en los extracontornales, éramos algo así como la oveja negra palentina. Lo curioso es que quien se quería divertir acudía a Barruelo y se lo pasaba ¡fenomenal!, como dicen ahora.

Al recordar estas cosas no podemos por lo menos que sonreír. Lo que aquella condenada mujer enseñaba entonces, suponía bastante menos que lo que cualquier muchacha de quince abriles, de nuestros días, pone al servicio de los mirones y no diemos si la visión responde a estancia en piscinas o playas de nuestros litorales. Claro que ahora ¡con tanta sueca!, hemos aprendido lo suyo y lo nuestro. Barruelo en su época dorada, como si se tratara de un nuevo Colorado americano, tenía fama de adelantado en el desatino, desenfreno, y bullanguerías juerguísticas en las que cabían todas las combinaciones. Pero si Barruelo sabía divertirse era porque cómo hoy, tiene capacidad suficiente de absorción respecto a cualquier expresión festiva, aunque entonces su ambiente, su economía, su particular carácter expansivo y cordial le daban una importancia excepcional.

Con estas narraciones ambientales como muestrario de las festividades patronales, cierro este tercer capítulo de recuerdos, confiando en que de alguna manera, estas líneas, puedan servir de solaz recreo para los que peinan canas, y de alegría a una juventud que ama a su pueblo, BARRELO, porque en lo bueno y en lo malo, siempre supo tener categoría de grandeza.

Desde Gijón, Julio de 1976

J. LOPEZ-FARIAS

La esposa, hijos y demás familiares de DON FRUCTUOSO PEREZ CUESTA, recientemente fallecido por accidente en Palencia (q. e. p. d.), agradecen por este conducto, en la imposibilidad de hacerlo personalmente, las muestras de aprecio y condolencia recibidas de sus amistades, con motivo de la triste desgracia sufrida. Dios se lo pague.

Delegación provincial de Información y Turismo

CONCURSOS

I JORNADAS POETICAS DE PONTEVEDRA.—Convocadas por la Comisión de Fiestas de dicha ciudad, se otorgarán dos flores naturales y dos premios de 30.000 pesetas a los mejores poemas presentados, en castellano y en gallego, respectivamente. El plazo de admisión de los poemas termina a las 12 horas del día 17 de julio de 1976.

X CONCURSO LITERARIO "CASINO OBRERO" DE BEJAR.—Dicho Casino, con el fin de promocionar y difundir los paisajes de Béjar y el entorno, convoca este premio, para los trabajos presentados, tanto en prosa como en verso, sobre el tema "Presente y futuro del Turismo en Béjar y su entorno". El plazo de admisión de originales termina el día 15 de octubre de 1976, otorgándose varios premios que oscilan entrte 25.000 y 100.000 pesetas.

V JUSTAS POETICAS CASTELLANAS DE LAGUNA DE DUERO.—Convocado por el Ayuntamiento de Laguna de Duero, se establece un primer premio, dotado con flor natural y 20.000 pesetas para el mejor poema en lengua castellana, de tema libre, presentado al Certamen, cuyo plazo de admisión se cerrará a las doce horas del día 10 de agosto.

I CONCURSO-EXPOSICION DE FOTOGRAFIA DE BARRUELO DE SANTULLAN.—Convocada conjuntamente por el Ayuntamiento y el Centro de Iniciativas Turísticas, el tema de las fotografías ha de estar relacionado con Barruelo y su comarca, en cualquiera de sus facetas. Durante los días 14 al 18 de julio se celebrará la exposición de todas las presentadas al Certamen, para el que se han establecido los premios dotados con 6.000, 3.000 y 2.000 pesetas, respectivamente.

A cuantas personas les puedan interesar las bases por las que se rigen los concursos precedentes, en esta Delegación Provincial, Mayor, 11, tercero, se les facilitará la información necesaria.

Palencia, 12 de Julio de 1976.—**EL DELEGADO PROVINCIAL ACCTAL.**

BALONCESTO

El Independiente vencedor del I Trofeo del Ayuntamiento

El equipo palentino del Independiente se ha proclamado campeón al vencer a sus cuatro rivales por amplias victorias (todos no menos de 20 puntos de diferencia), en el primer trofeo del Ayuntamiento celebrado en el pabellón Municipal de Deportes.

Los partidos fueron presenciados por numeroso público que animaba a sus seguidores; después del Independiente se clasificaron la JOE, Inde y Amistad.

EL JUEVES DIA 15, PARTIDO DE EXHIBICION

El próximo jueves día 15 y después de la final femenina de baloncesto, a las siete de la tarde, entre el Amistad y el Independiente, se celebrará un partido amistoso de exhibición entre el Independiente y el A. V. E., equipo compuesto por una asociación de jugadores de primera, segunda y tercera división de Valladolid, vendrán jugadores como Juanjo Fernández, Arenal, Valderrábano, Víctor y es posible que vengan Zorrozua y Seara. El partido promete ser interesante, dado el nivel de juego de los valisoletanos, que intentarán atajar al equipo palentino, a pesar de la diferencia consabida.—MICAS.

BOLSA Y FINANZAS

Cotizaciones de los mercados de valores e impresiones de la jornada facilitados por el BANCO DE BILBAO y la AGENCIA CIFRA

Correspondiente al día 13 de julio de 1976

BOLSA DE MADRID

Madrid, 13 (Cifra). — Continúa el mercado bursátil dentro de la misma atonía con que vienen desarrollándose las anteriores sesiones; las bajas, cada vez más numerosas, hacen que el índice general se vaya debilitando paulatinamente, a pesar de que los descensos, en general, no son muy profundos. Sigue, pues, el ambiente bursátil, dentro de una gran depresión. Todos los sectores, sin excepción, desmerecieron en sus índices, en mayor o menor cuantía. El cierre, igualmente poco activo. De un total de 128 clases de valores contratados en renta variable, 20 suben, 72 bajan y 36 no varían.

Indice general de la sesión: 84'22 contra 85'24.

BANCOS Y SEGUROS: Bilbao, P-686—14. Central, 788—6. Español de Crédito, 481—4. Exterior de España, 481—6. Hispano Americano, 283—4. Ibérico, 468—4. López Quesada, P-558—10. Popular Español, 504—3. Santander, 779—4. Urquijo, 492—4. Vizcaya, P-577—11. Unión y Fénix Español, 507=.

INVERSION MOBILIARIA: Cartinbao, 130=. Cartisa, 262—2.

ELECTRICAS, GAS Y AGUA: Electra de Viesgo, 98—5. Eléctricas Reunidas Zaragoza, 97+1. Fecsa, pequeñas, 98—0,5. Fenosa, 104—1. Hidro Cantábrico, 102—3.H. Cataluña, 99—2. Hidro Española, 114—6. Iberduero, ordinarias, 111—2,5. Sevillana Electricidad, 104—5. Unión Eléctrica, 100,25—2,75.

SIDEROMETALURGICAS Y MINERAS: Altos Hornos de Vizcaya, 129—4,5. Astilleros Españoles, 66—3,5. C. Hispania, 118=. Metalúrgica Santa Ana, 81—4. M. Siderúrgica Ponferrada, 148=.

INMOBILIARIAS Y AUXILIARES CONSTRUCCION: D. y Construcciones, 610—18. Inmobiliaria Urbis, 175—6. Portland Valderrivas, D-181+1. Urbanizadora Metropolitana, P-440—10. Vallehermoso, 175—12.

MONOPOLIOS: Campsa, 341,5—5,5. Tabacalera, 139—2. Telefónica Nacional de España, 150+1,25.

BOLSA DE BILBAO

Bilbao, 13 (Cifra). — El comienzo semanal no ha ofrecido variación alguna respecto a la disposición que viene ofreciendo el mercado de valores, desbordándose en general la oferta sin que el dinero surgido haya podido impedir una reducción importante en las cotizaciones, situación que es común a los corros bancarios, eléctrico, industrial y siderúrgico.

En el último sector citado, las caídas adquieren superior profundidad, destacando las correspondientes a Olarra, Aceros de Llodio y Echevarría, y sobre saliendo en el industrial las que afectan a Papeleras Reunidas, Firestone y Petróleos.

La actividad desarrollada ha sido insuficiente para absorber el papel, lo que determina que el cierre esté igualmente dominado por la oferta.

Indice general: 81'41—2'05. Suben 4, bajan 47 y repiten 20.

BANCOS Y SEGUROS: Bilbao, 690—10. Atlántico, 581—5. Central, 782—8. Español de Crédito, 473—3. Guipuzcoano, 550=. Hispano Americano, 380—5. Ibérico, 466—6. Industrial Cataluña, 394—7. López Quesada, P-545—5. Popular Español, 505—3. Santander, 779—11. Vizcaya, 580—12. Bankunión, 339—5. Seguros Bilbao, 500—5.

INVERSION MOBILIARIA: Cartinbao, 127—3. Figranvisa, 133=. Finsa, 133—1.

ELECTRICAS, GAS Y AGUA: Electra de Viesgo, 100=. Eléctricas Reunidas Zaragoza, 97=. Hidroeléctrica Española, 115—3.5. Iberduero, ordinarias, 113—2. Sevillana Electricidad, 102—3. Unión Eléctrica, 100—1.

SIDEROMETALURGICAS Y MINERAS: Aceros de Llodio, 200—20. Altos Hornos de Vizcaya, 128—5. Astilleros Españoles, 59—7. B. Wilcox, 109—2. Construcciones y Auxiliar de FF. CC., 97=. Echevarría, 117—16. Olarra, 470—55. Sierra Menera, 940—5. Tubacex, 350—8. Unión Cerrajera Mondragón, 195=.

INMOBILIARIAS Y AUXILIARES CONSTRUCCION: Cementos Rezola, 194—6. Dragados y Construcciones, 615—8. Santander-Bilbao, 430=.

MONOPOLIOS: Campsa, 335—6. Telefónica Nacional de España, 147—3.

BOLSA DE BARCELONA

Barcelona, 13 (Cifra). — En la Bolsa de Barcelona continúa la orientación vendedora, dentro del mismo clima de las últimas sesiones. Al retraimiento de la demanda, característica de las últimas semanas, hoy se ha unido una mayor presión del papel, extensible a todos los grupos excepto el textil y papeleras.

Pérdidas generales en casi todos los sectores, excepto en bancos.

Al cierre predominaban las posiciones vendedoras.

En total se han contratado 125 clases de acciones, de las que 12 suben, 59 bajan y 54 repiten cambio. El índice general ponderado, cede 82 centésimas y cierra a 87'17.

BB BANCO DE BILBAO

ANUNCIOS POR PALABRAS

Alquileres

NECESITO en alquiler piso pequeño o ático. Tlfno. 714868.
ALQUILO casa amueblada. Teléfono 722327.
ARRIENDO local 130 m2. Teléfono 721190.
SE ARRIENDA bar Zamora, El Cristo. Tlfno. 261994. Valladolid.

Automóviles

DISTRIBUIDOR Pirelli. Angel Fuentes Guerra, S. A. Palencia.
PIRELLI. Correas ventilador. Angel Fuentes Guerra, S. A.
PIRELLI. Correa Industrial. Angel Fuentes Guerra, S. A.
PIRELLI. Correa cosechadoras. Angel Fuentes Guerra, S. A.
PIRELLI. Neumáticos agrícolas. Angel Fuentes Guerra, S. A.
PIRELLI. Neumáticos camión. Angel Fuentes Guerra, S. A.
PIRELLI. Neumáticos turismos. Angel Fuentes Guerra, S. A.
AUTO-Escuela «Piloto». Preparación rápida y eficaz. San Juan de Dios, 2. Palencia.
AUTOMOVILES Iglesias dispone toda clase automóviles, seminuevos. Facilidades. Palencia, 721078. León, José Aguado, 223027.
LAND-ROVER «88-D», techo metálico, recién reparado, vendemos en VICAUTO, S. A. Cardenal Cisneros, 1, 3, 5. Palencia.
AUTOMOVILES Andérez. Tenemos el coche usado que usted necesita, totalmente revisados. Visítenos. Queipo de Llano, 3 (detrás de Simago). Teléfono 726032.
VENDO coche Seat 600 D. Antonio Pérez. Becerril de Campos.
COMPRO coche pequeño usado. Teléfono 714868.
VENDO 1.500 de gasoil. Razón, garaje Puentecillas.

Enseñanzas

CURSO reparación electrónica, transistores y televisores intensivo, mes de agosto. Laboratorio y Escuela de Electrónica. López Gómez, 8, segundo. Junto Plaza de España. Valladolid.

CLASES DE GUITARRA
Teléfono 721166

CENTRO de Estudios. Geometría Descriptiva para Escuelas Técnicas. Cálculo, Algebra, Matemáticas generales, Física y Química para primeros cursos de Facultad y Escuelas Técnicas. Magisterio e Ingeniería Agrónoma. Mayor, 136, tercero. Tlfno. 724696.

CENTRO de Estudios. Oposiciones a Banca y oposiciones en general. Cálculo Mercantil, Contabilidad, Estadística e Informática. Las clases serán impartidas por un técnico del Banco de España. Mayor, 136, tercero. Teléfono 724696.

ESTUDIANTE quinto de Químicas, da clase Matemáticas, Física y Química. Tlfno. 720313.
SE DA clase de primera etapa en colegio o clases particulares. Informes, esta Administración.
PREPARACION de primero de medicina por universitario de cuarto curso. Burgos, 2, primero, izda. Teléfono 723539.

Fincas

VENDO piso nuevo, calefacción, ascensor, cochera, etc. (grupo primero). Tlfno. 721156.
SE VENDE parcela de terreno edificable en Venta de Baños. Informes, en esta administración.
PISOS llave en mano, varios sitios. Fincas, solares, traspasos. Inmobiliaria Díaz. Plaza España.
SE VENDE el capital rústico y urbano de los herederos de don Fortunato y Emelia de Saldaña. Teléfonos 7340335 - 7961268. Madrid.
SE VENDE piso, servicios centrales. Avenida Valladolid, 19. Razón, portería.

FINCASA: Don Sancho, 11. Teléfono 723335.
VENDE: Parcela 48.000 m2, propio para industria. Piso 89 m2 a estrenar. Chalet situación extraordinaria. Comerciales y entreplantas distintas situaciones.
ARRIENDA: Piso lujo, grande y céntrico.

VENDO terreno propio para chalet, subida al Monte. Tlfno. 725046.

Ganados y aves

VENDO vacas frisonas a media producción y otras recién paridas. Vicente. Villanueva del Rebollar.
SE VENDEN dos lotes de 30 ovejas cada uno con cría. Para tratar, en Aviñante de la Peña, con Félix Luengo y Emilio González.
VENDO 70 ovejas emparejadas. Romualdo de la Serna. Valbuena de Pisuerga.
VENDO vacas recién paridas y cumplidas. Esteban Santos. Villaeles.
VENDO 25 ovejas nuevas con lechazos de salida. Cardeñosa. Velasco.
VENDO dos vacas abocadas, extraordinarias. José Luis Pérez. Carrión.
CERDOS destete, 25, vendo. Fernando Porro. Hermanos López Francos, 3.
VENDO yegua y mula 8 años, toda prueba y 8.000 kilos de avena. Finca Rayaces. Ampudia.
POR dejar la ganadería, vendo las vacas. Félix González. Paredes de Nava.
VENDO novilla abocada, extraordinaria. Salva. En Frómista.
VENDO cerdos destete. Gregorio Salas. Grijota.
VENDO 30 cerdos destete, media 22 kilos. Ovidio. Sotobañado.
VENDO burra en Valdespina Silvano Santos.
VENDO 130 ovejas. Vda. de Victorino Gómez. Melgar de Yuso
VENDO vaca próxima a parir. Eleuterio Ortega. Las Cabañas de Castilla.
VENDO terneros y terneras de leche. Pastores, 12.

Hospedajes

ADMITO pupilos pensión completa. Avenida General Goded, núm. 13, segundo, derecha.
ADMITO pupilos estudiantes, pensión completa. Calle Balmes, 4, segundo, A.

Maquinaria y Reparaciones

NEUMATICOS, correas de ventilador, correas trapezoidales. Navamuel Casado del Alisal, E. Tlfno. 711937.
SE VENDE motosegadora BCS, ordeñadora y cosechadora. Villaherreros. Adolfo.
VENDO empacadora baja presión, marca Garnier, en perfecto estado de funcionamiento. Vicente Duque Pascual. Piña de Campos.

Trabajo

SE NECESITA asistenta. Martín Calleja, 15, quinto, izda.
30.000 mensuales en casa, escribanos. Marcos. San Pedro Mestallón, 3. Oviedo.
FONTANERO, servicio rápido. Teléfono 723875.
NECESITO chico sepa mostrador. Bar Ecuador. Martín Calleja, 19.
TRACTORISTA, necesito en Palencia. Pedro García. Avenida Viñalta, 29.
FONTANERO, trabajos rápidos, buen servicio. Tlfno. 726515.
SE NECESITA personal mostrador. Casablanca.
SE NECESITA barman en Bar Moreno.
NECESITO chica fija o asistenta. Casado del Alisal, 13, primero, izda.
ANTONIO Sánchez Merino, empresa constructora, necesita oficiales primera albañilería. Razón, Plaza del Puente, núm. 6.
SE NECESITA aprendiz de camarero. Razón, Bar «Los Angeles».
NECESITASE camarero en «Yoe Club» y Bar «La Tasca».
A. U. P. A. S. A. precisa: pintor automóviles y chapistas. Condiciones a convenir. Avenida de Madrid, 2. Palencia. Sr. de las Heras.
MATRIMONIO solo necesita chica fija, responsable. Comandante Velloso, 5, sexto.
SE NECESITA chica fija o asistenta de 9.30 de la mañana a 8,30 de la tarde. Sueldo a convenir. Llamar, Tlfno. 724034.
NECESITO barman. Cafetería Tadako. Teléfono 720048.
ALBAÑILES. Oficiales primera «a destajo», necesita F. y E. Madrigal, S. A. Manuel Rivera, 9.
NECESITAMOS dos chicas para ayudar en la cocina. Dirigirse a Bar Chupi, en Santander. Sardinero. Teléfono 275024. Sueldo 15.000 pesetas y pensión completa.
SE OFRECE pastor. José Miguel Romero. Medina del Campo. C. Carretera Moraleja, 8. Valladolid
SE PRECISA tractorista-palista para retroexcavadora, con experiencia. Empresa Olivares. Tlfno. 723749. Estrada, 14. Palencia.
SE NECESITA electricista para flota autocares. Trabajar por horas. Tlfno. 723399. Horas oficina.
NECESITO jovencita para cuidar niños. Tlfno. 725838.

Traspasos

SE TRASPASA droguería y perfumería 100 m. Plaza España, Valladolid. Buen porvenir. Sirve para otro negocio. Razón, Tlfno. 712675. Palencia.

Varios

JALA, S. A., cercas, correas, viguetas y cargaderos y bovedillas cemento. Planchas. Lberit, lisas, onduladas y traslúcidas. Tuberías fibrocemento y polivinilo «Sanitaria» y «Presión». Carretera Carrión. Tlfno. 711519.

Ventas

SE VENDE mostrador de bar. Avenida de Asturias, 35, primero, E.
VENDO perra mastín a escoger entre dos. Julio Rodríguez. Villabasta de Valdavia.
OPORTUNIDAD hasta día 17. Invierta en filatelia. Adquiera sellos colecciones a precios de ocasión. Obsequios. Sr. Feijoo. General Mola, 118.
VENDO 16.000 kilos de alfalfa empacada. Eutiquio. Monzón.
VENDO paja trillada y empacada. De Prado. Riveros de la Cueza y en Cervatos. Segundo Hoyos.

Novelas de los más famosos escritores mundiales. Obras completas, en L. G. DIARIO-DIA

La Prensa opina

Margen de crédito

José Luis Alcocer dice en "Pueblo":

"No ha empezado el Gobierno su andadura con mal pie, ni mucho menos. El Gabinete presidido por Adolfo Suárez ha contado, a su favor con un dato que no debe desdeñar: la actitud serena y civilizada de la izquierda española, que ha dado muestras de realismo, que no ha hecho ninguna descalificación "a priori", que ha abierto, en suma, un amplio margen de crédito y expectativa desde el que facilitar la gestión de los nuevos gobernantes. No ha salido de la izquierda ni una sola actitud maniática, ni una prueba de sectarismo o de cerrazón. ¿Quién, que no desee estar ciego, puede negar estas evidencias? Es muy importante que este hecho haya ocurrido, porque él prueba un alto grado de madurez de nuestro pueblo. Y su derecho al autogobierno y a la democracia.

Ahí está el Gobierno. Con graves dificultades enfrente, que todos, poco más o menos, sabemos de dónde le vienen. Hay quien prefiere que el país se hunda antes de que el país cambie. Malo sería que quienes así piensan se embozaran en falsas protestas de patriotismo. Malo e insostenible por naturaleza. Es claro que los españoles no desean la violencia, ni los traumas, ni la contusión civil derivada de la enemistad política en su grado más radical. Desean, eso sí, la pluralidad con que la libertad se expresa, el diálogo civilizado razonable en torno a su futuro, la capacidad, reconocida y expresada en leyes modernas y adecuadas a nuestro espectro sociológico, para decidir desde sí y por sí la alternativa que prefieren porque entienden que es la que más les conviene. Eso es todo, al fin y al cabo. Y eso es lo que el Gobierno debe comprender sin reservas".

Hombres de UDE

Luis Blanco Vila, en "Ya":

«Decepcionados por el hecho de no haberse producido el profetizado «asalto de los tecnócratas al poder», algunos políticos y algún que otro comentarista han vuelto los ojos al sector «más derechista» de la democracia cristiana para sentenciar: la UDE de Federico Silva ha venido a copar los puestos más importantes del Gobierno. En otras palabras, denunciado y estratégicamente desechado el asalto de los tecnócratas, se vuelve al carrerismo a través de los hombres de UDE.

Nada tengo que ver ni con los tecnócratas ni con la Unión Democrática Española. Simplemente, el planteamiento me parece falso y tendencioso. Lo cierto —iba a decir lo evidente— es que con el nombramiento de Adolfo Suárez se produjo una desbandada clamorosa por parte de quienes debieran haberse sentido con vocación de gobierno. No acuso a nadie porque respeto todas las razones, algunas, sin duda, justificadísimas. Estoy hablando de un hecho. Y el hecho está ahí: la desbandada.

A nadie puede sorprender, entonces, que UDE, con su promotor en cabeza, cumpliera con lo que es obligado de todo español, máxime si se considera con vocación política. Y UDE dio el paso al frente, cumplió patrióticamente ofreciendo algunos de sus miembros para el nada fácil cometido de integrarse en el Gobierno. Lo fácil hubiera sido escurrir el bulto, «dejarlo para mejor oportunidad». Pero —ya lo ha dicho algún miembro de la oposición—, ya no se trata sólo de ir adelante con las reformas, sino, incluso, de algo mucho más importante

Pocos indicios tenemos todavía sobre el programa del nuevo gobierno. Me atrevo a pensar —y a esperar— que estará en la línea de profundizar mucho más que el precedente e incluso de romper algunos «tabús» con los que había tropezado el último Gabinete Arias. Y si no, al tiempo».

Modestos funcionarios

Luis Apostua, dice en "Ideal":

«Como el fascismo español —empleo esta palabra en su sentido genérico— no ha sido derrotado, sino que muere dulcemente con la historia a partir del 20 de noviembre, se dispone ahora a adoptar un rostro democrático. Y lo hace con cierta sinceridad. Son miles de familias a las que el Régimen les dio simplemente un nivel de vida de clase media, aunque respetable; tampoco les permitió ser protagonistas de la vida política, que está reservada a los altos mandarines madrileños. Incluso pueden comprender que, con el régimen democrático, son más importantes y necesarios que antes, porque el político de la Villa y Corte necesitará que alguien «le haga la elección» en la lejana provincia. (La provincia, aunque sea Toledo, está siempre lejana).

De esta manera, el nuevo Gobierno se va a asentar sobre la capa de los modestos funcionarios políticos (no los funcionarios en sentido técnico jurídico), que le pueden suministrar un soporte o red de apoyos en todos los núcleos de población. Estos políticos, que antes podían ir animosos a las concentraciones de don José A. Girón o similares, se acomodarán bien con don Rodolfo Martín Villa, para hacer que las elecciones de la primavera próxima sean pacíficas. Y, por supuesto, para que las gane la derecha, bajo las diversas etiquetas que se preparan».

DIA DE LA FAMILIA en el Campamento

Hace poco que ha sido el Día de la Familia en el campamento.

Nuestros padres y hermanos vivieron de cerca esa corriente de aventura y amistad que nos une a todos nosotros que la sentimos.

No fue un día más a pasar con la familia, sino que ellos participaron de nuestras actividades, de nuestras alegrías, ilusiones, de nuestras experiencias, de todo ese entramado de cosas que forman la vida campamental. Nuestros padres llegaron y vieron estos petates, estas tiendas y sintieron el calor y el contacto con la naturaleza cara a cara, recordando los días de su juventud. Nuestros hermanos miraron todo con los ojos abiertos y nos preguntaron: ¿Qué es esto?, ¿Qué es aquello? En la mente de todos, estoy seguro, queda un grato recuerdo de estas vivencias.

En nosotros quedó la alegría de mostrarles todos estos luzares donde compartimos nuestra vida con los demás y de contarles todo lo que nosotros hacemos, nuestras marchas, nuestros juegos, la revista que hicieron el día anterior, aquel día en que tiramos con arco, las construcciones que hacemos alrededor de las tiendas. Todo con el afán de compartir nuestra alegría con la familia.

¿Habremos logrado que en este día el espíritu de esta ciudad de lona, que es el campamento no haya sido compartido solamente por nuestros amigos sino por nuestras personas más queridas. Otros quizá no pudieron gozar de este día con la familia, pero para todos, el campamento y la lección de vida que está encerrada en él, continúa.

M.C.D.2022

REPORTAJES "DIARIO-DIA"

Entre la frivolidad y la historia

Pecador Díaz Plaja

«Me parece ofensivo usar a un obrero como arma literaria para vender más libros»

«El trauma de la censura no nos lo quita nadie»

Miembro de número de la Real Academia de la Historia. Cuarenta libros publicados. Dos corrientes bastante dispares. Una, la erudita, con libros como «La Historia de España a través de sus documentos». La otra, aquella de «Los pecados capitales», que tanto dio que hablar. Le llamé por teléfono para pedirle la entrevista. Nos citó —al fotógrafo y a mí— para el viernes a las siete. ¿De la mañana o de la tarde?. «Señorita, ser español!». Menos mal. Y menos mal que es un académico con mucho sentido del humor. Que a los Díaz-Plaja les sobra, gracias a Dios.

—¿Cómo se explica que su obra tenga dos caminos tan diferenciados?

—Sí. Tengo dos estilos muy separados, bien diferenciados, como «La Historia de España en sus documentos», que tiene ya siete volúmenes —ahora estoy terminando el tomo que abarca el siglo XV— y luego, por otro lado está, mi obra frívola, por decirlo así, que es la «de los pecados capitales». «El manual del perfecto viajero», etc., que es una especie de paralelismo en mi carrera literaria, quizá curiosa, porque no se da generalmente el caso de un escritor que por un lado escriba cosas tan serias y por otro lado, cosas de humor. Luego tengo todavía una tercera fase que es la de interpretación como por ejemplo: «La otra Historia de España», que quiere ser un puente entre el estudiante o el aficionado en general y el archivo o la biblioteca. Con todos esos documentos que sirven de auxiliar al estudiante o al estudioso, he hecho una interpretación, que se llama, «La otra Historia de España», o que se llama «Nueva Historia de la Literatura Española», una especie de desmitificación...

—Y ¿«Cuando los grandes hombres eran niños»?

—Bueno, eso es para niños. Cuando lo hice, era tan niño con los protagonistas. Es una cosita que hice hace muchos años, que por cierto se vendió muchísimo y no me dio ni un duro.

Y luego de su obra erudita llena de libros de consulta, ¿cómo entra anímicamente en el mundo del best-sellerismo?

—Si hubiese entrado cuando tenía veinticinco años, me habría puesto absolutamente insoportable, pero me llegó en un momento en el que ya había pasado por no vender otros libros, entonces no enloquecí, porque me di cuenta de que aquello no significaba que yo era un hombre que escribiera libros que se vendían muchísimo, sino que había escrito «un libro» que se había vendido bastante. Y esa diferencia, ese pequeño matiz, me sirvió para no endiosarme. Creo que mis libros sobre «Los pecados capitales» salieron en un momento determinado, oportuno —tengo un gran cariño por esos libros—. Fue un poco presentar a los españoles como espejo de sí mismos y si la gente se acuerda de mí por ese y no otros de mis libros, no tengo nada en contra de ello, aunque no creo que sea mi mejor obra.

LA GRACIA DE PECAR

—¿Quiénes pecan con más o menos gracia, los españoles, los franceses, los americanos, los italianos o los rusos?

—Según de qué pecado se trate. Para mí, el italiano tiene básicamente el pecado de la lujuria. El francés el de la avaricia. El español la soberbia y la envidia, aunque creo que la envidia va a la cabeza, —cosa que me desagrada muchísimo porque yo, junto con la avaricia, son los únicos pecados que no tengo, los demás los tengo todos—. El norteamericano también la soberbia, pero una soberbia ya tan alta, que no le produce complejo, porque como no la discute, no tiene que establecer un problema de odio o adversión a quien no reconoce sus «altas cualidades». Sobre los rusos en cambio no he escrito, porque para escribir sobre un país, debo vivir en él lo menos dos años. Conozco Rusia, me parece un país interesantísimo, pero no he escrito nada al respecto. Ahí también el pecado podría ser el de la soberbia, pero interviene un elemento político y la usan como defensa.

—¿Es verdad que las mayores impertinencias de la prensa las recibió de mujeres periodistas?

—Sí, es verdad, me han dicho tres o cuatro cosas tremendas. También algún periodista o escritor hombre se ha metido alguna vez conmigo, pero le he contestado y me he divertido muchísimo.

—¿Qué está preparando ahora?

—Estoy terminando «La España literaria y artística del siglo XX», tengo ya cuatro tomos que se llaman «La España política del siglo XX», que editó Plaza y Janés, con muchas fotografías y texto. Luego, se me ocurrió complementarlo con «La España literaria y artística», también con textos y fotografías, es una especie de antología de los textos de escritores más famosos, en tres etapas: antes de la guerra civil, durante y después. Además, sigo con la «Historia de España en sus documentos», que son libros bastante pesados de escribir —y de leer—. Aprovecho los tres o cuatro meses que estoy cada año en España, porque soy profesor —ahora en Brasil— para prepararlos.

—¿Cómo aborda usted el problema de la censura y el de la autocensura que va implícito?

—Ah, eso es muy grave. Jamás se sabrá hasta qué punto una persona ha escrito en estos últimos cuarenta años, lo que de verdad tenía dentro, o si lo ha matizado con miedo. Eso para mí es muy grave, más grave que la censura exterior, porque la censura nos ha tenido acondicionados —o condicionados, como se dice ahora—. En este momento ha mejorado la cosa, pero ese trauma ya no nos lo quita nadie.

LA PROTESTA COMO NEGOCIO

—¿Cómo ve el problema laboral del escritor?

—Lo veo como parte del mundo diario de cada uno. Este es un país de extremos, entonces, si antes no existía un libro sobre obrerismo, ahora, de pronto hay dos mil libros sobre obrerismo. Yo me acuerdo cuando incluso estaba mal visto por los censores hablar de los problemas sociales en la Historia de España, aunque fuera del siglo XVIII, o hablar del movimiento obrero del siglo XIX. Luego ya empezaron a tratar el tema y vino el aluvión. En esta España 1976, se escribe tocando problemas, porque están flotando en el aire, no porque sean más importantes. Todos los problemas humanos deben ser importantes para el escritor. El enamoramiento de un conde, desde el punto de vista literario, es tan importante como el enamoramiento de un fontanero. Ahora bien, si es cierto que hay una España que está vibrando, con un corazón que late mucho más aprisa en la línea obrerista, es porque no ha habido hasta ahora movimientos sociales como los que van saliendo, entonces, lógicamente, un escritor, que escriba sobre la España de hoy, no puede ignorar estas cosas. Me parece ofensivo usar a un obrero como arma literaria, para vender más libros. La industria de la protesta me parece absolutamente deshonesta.

—¿Cómo ve entonces el futuro inmediato de España?

—Lo veo mejor de lo que la gente dice. Pasan cosas interesantes, curiosas y apasionantes, pero claro, éste es un país que está pariendo un nuevo sistema de vida. Creo en el Rey como un gran moderador, y además, tengo la satisfacción de decir que lo vi hace muchos años. Me dio la impresión —y siempre lo dije— que tenía dentro ideas de reformas, que le pueden enlazar con el mejor de los Reyes que hemos tenido en España, que fue Carlos III. Creo que debemos mantener la tradición. España es distinta de otros países, por lo tanto hay que mantener una línea tradicional, pero naturalmente, con todas las actualizaciones posibles. Hay que poner al país a la altura de Europa.—(PYRESA).

ESTELA CIRELLI

Compraventa ilegal de una estatua de la antigüedad

Atenas (Efe-Reuter). — Un naviero griego, Ioannis Todorakópulos, ha quedado detenido bajo la acusación de haber adquirido sin dar información a las autoridades una estatua de la antigua Grecia, se informó en esferas judiciales de Atenas.

El jueves pasado fue dictado auto de procesamiento contra el naviero y otros ocho griegos. Al mismo timpo fue dictada orden de arresto contra Todorakópulos, que tiene cerca de setenta años, y dos de los procesados.

En la acusación se señala que Christos Xanthopulos, de profesión conductor de automóviles, encontró en 1973 en un jardín próximo a Salónica una estatua que representa a una mujer, sin brazos, que se cree es del siglo II, antes de J. C.

En lugar de comunicar su hallazgo a las autoridades del departamento de antigüedades, como marca la ley, Xantopulos guardó la estatua hasta que, con la intervención de los otros acusados, que actuaron de intermediarios, la vendió al naviero por la cantidad de 210.000 dracmas, unas 400.000 pesetas.

RINCON AMENO

CRUCIGRAMA

NUMERO 6

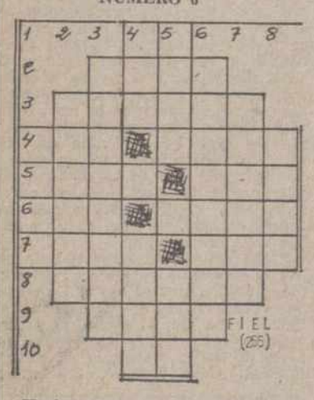

Horizontales: 1: Dios criocéfalo nubio y abisinio. 2: Serosidad que cubre las llagas viejas. 3: Amarrasen. 4: Baile andaluz. Buey sagrado egipcio. 5: Halcón emplumando. Sujeto con ligaduras. 6: Asidero. Arco que ostenta los siete colores del prisma. 7: Pequeña ensenada. Especie de papamoscas. 8: Que despide bien el sonido. 9: Extrae la humedad de un cuerpo. 10: Río de Holanda.

Verticales: 1: Atreverse. 2: Pez marino parecido al arenqué. 3: Repetidos. 4: Adverbio de lugar. Hierba tifácea parecida a la espadaña. 5: Sepultura. Juego de azar. 6: Arreglara algo deteriorado. 7: Diáfano o claro. 8: Oxido de calcio.

SOLUCION AL NUMERO 5:

Horizontales: 1: Do. 2: Popa. 3: Canapé. 4: Can. Seno. 5: Oseo. Lot. 6: Rat. Bajo. 7: Ores. Res. 8: Alojan. 9: Aban. 10: Es.

Verticales: 1: Coro. 2: Casara. 3: Panetela. 4: Don. Sobe. 5: Opas. Jas. 6: Apelaran. 7: Enojen. 8: Otos.

UN BUEN CONSEJO

En una pequeña taberna situada en los muelles del Támesis entra un marino curtido por los vientos de todos los mares y pide un whisky. Le sirven un líquido dudoso de color indefinible. El marino levanta el vaso a la altura de los ojos y examina largamente su contenido. En este momento es cuando se le acerca otro cliente.

—Tiene usted razón al desconfiar —le dice—: aquí sirven cualquier cosa

—Esto tiene aspecto de ser...

—Voy a darle un buen consejo —le advierte su interlocutor—: antes de beber haga como yo... meta el dedo dentro del vaso y si la uña no se cae, puede beberlo.

Dos niños y dos monitores, ahogados en una playa santanderina

NODO de SUCESOS

LERIDA: 131 ovejas, muertas por un rayo

Un individuo asesinó a seis personas en el recinto de una universidad de California

CUATRO DESAPARECIDOS BAJO LAS AGUAS

Santander. (Cifra). — Dos niños y dos monitores desaparecidos, es el balance trágico de un accidente marítimo ocurrido en la playa de Ajo, a mediodía del lunes.

Cuando se encontraban bañándose en la citada playa santanderina, un grupo de niños integrantes de una colonia infantil de Madrid y que residen durante su estancia en esta provincia, en el Colegio Altamira, de Maliaño, una ola se llevó a seis niños y a dos de los monitores.

Inmediatamente algunas personas que allí se encontraban intervinieron en la operación de rescate y entre ellas un hombre-rana natural del lugar, que logró sacar a tierra a cuatro niños. Pero no pudo hacerlo con otros dos niños más y con los dos monitores.

Los desaparecidos son los niños Beatriz Castellote Lucine, de ocho años, de Madrid, y Enrique Torres Muñoz, de nueve años, de Majadahonda (Madrid). Los monitores se sabe tienen 17 y 19 años de edad y que son residentes en Santander, pero hasta el momento se desconoce su identidad.

Durante toda la tarde grupos del mar de la Cruz Roja, autoridades de Marina y Guardia Civil han rastreado el lugar del siniestro, pero hasta el momento no ha podido encontrarse a los cuatro desaparecidos bajo las aguas.

131 OVEJAS MUERTAS POR UN RAYO

Lérida. (Cifra). — Un rayo causó la muerte de 131 ovejas en la localidad de Senet, término municipal de Vilaller.

El valor de las reses muertas asciende a unas seiscientas mil pesetas, y la mitad de ellas pertenecen a un solo propietario.

ASESINA A BALAZOS A SEIS PERSONAS

Wáshington. (Efe). — Un hombre armado con un rifle, asesinó a balazos a seis personas, e hirió gravemente a otras cuatro, en la Universidad californiana de Fullerton.

El autor de los disparos se refugió en un hotel cercano al campus universitario y desde allí telefoneó a la Policía para entregarse sin resistencia.

El agresor fue identificado como Charles Allaway, de 37 años, que llevaba trabajando un mes en los servicios de limpieza del centro universitario.

Uno de los seis cadáveres fue encontrado en las proximidades de la Biblioteca y los otros cinco en el interior de la misma.

No se conocen las causas del ataque.

La Policía encontró un rifle envuelto en una manta en el asiento de atrás del automóvil que Allaway utilizó para refugiarse en el hotel.

17 «CAPRAS HISPANICAS» CARBONIZADAS POR DESCARGAS ELECTRICAS

Arenas de San Pedro (Avila). (Cifra). — O la «Capra Hispánica» ha perdido su instinto o faltan refugios naturales para ella en la montaña porque diecisiete ejemplares de esta especie perecieron, en los últimos días, carbonizados por descargas eléctricas originadas por tormentas, en la Sierra de Gredos.

Estos ejemplares de cabras montesas son únicas en el mundo y, hasta ahora, tenían fama de poseer un gran instinto para refugiarse en lugares adecuados cuando prevén una tormenta.

La «masacre» de cabras fue descubierta en el puerto del Pecín, en el término municipal de El Hornillo (Avila) por un pastor.

Avisado el «Icona», este organismo procedió a recoger los trofeos de estos ejemplares.

Parece ser que es la primera vez que se produce un accidente de esta índole.

UN VORAZ INCENDIO DESTRUYE UNA INDUSTRIA

Olesa de Montserrat (Barcelona) (Cifra). — Un espectacular incendio, con llamas de más de diez metros de altura que producían una densa humareda, se ha declarado en el edificio de «Tecnospray», industria productora de esprais, existente en la calle Médico Carreras de esta población.

La actuación de los bomberos con seis coches cisterna, procedentes de distintos parques, solo han podido evitar la propagación del fuego a los edificios colindantes.

Un bloque de viviendas situado frente del edificio ha tenido que ser evacuado en su totalidad, dado el peligro que suponía la proximidad del fuego, las explosiones del gas metano contenido en cuatro depósitos, los bidones de pinturas nitrocelulósicas allí almacenadas y las emanaciones de gas.

Debido a las explosiones de estos materiales inflamables, distintos objetos ígneos volaban por los aires hasta más de cincuenta metros de distancia.

Las explosiones han provocado la rotura de los cristales de todas las viviendas colindantes. El edificio ha quedado totalmente arrasado sin que, afortunadamente, se registraran víctimas.

Contrabando de drogas en el puerto de Algeciras

Algeciras (Cádiz) (Cifra).—Del transbordador procedente de Ceuta desembarcó el vehículo de matrícula francesa 4024-CR-33, en el que al ser reconocido por especialistas de la Guardia Civil de servicio de Aduanas, se encontraron 78 tabletas de haschis en polvo, con un peso de 27.600 kilogramos, así como un kilo de grifa.

La citada droga estaba escondida en sendas bombonas de butano, especialmente preparadas para poder camuflar el estupefaciente.

Como ocupantes del vehículo figuraban Catherine Milhan y Linda Marie Paul Von Tolhuyzen, que pasaron a disposición de la autoridad competente.

Lo droga fue valorada en 280.600 pesetas y el vehículo en 200.000.

Dos horas más tarde y asimismo procedente de Ceuta, arribó también otro vehículo de la matrícula francesa 3552-MA-40, en el interior del cual se encontró exactamente la misma cantidad de haschis y grifa, oculta igualmente en sendas bombonas de butano.

Los ocupantes de este vehículo eran Patrick Mangeon Jean y Francoise Carmac.

LA SEMANA CINEMATOGRAFICA

PETER O'TOOLE, *posible protagonista de "Como un perro rabioso"*

El filme será dirigido por Antonio Isasi

Moreno Alba-"Pepita Jiménez"-prepara su película sobre Mariana Pineda

Por Juan José PORTO

De un momento a otro iniciará Antonio Isasi el rodaje de su nueva película: «Como un perro rabioso», cuyo guión se inspira en una obra de V. Figueroa. La produce Enrique Gutiérrez que, al parecer, está muy contento con los resultados obtenidos por «Colorín colorado», de García Sánchez, su primer filme como promotor.

La historia de «Como un perro rabioso», en principio, parece especialmente apta para que el realizador madrileño-barcelonés ejercite sus buenas dotes como narrador de temas de acción. Viene a contar la venganza de un perro que persigue encarnizadamente a un preso que, para fugarse del penal en que estaba recluido, da muerte al dueño del can que era vigilante allí.

Productor y director quieren contar con el nombre —y el talento, supongo— de una primera figura del cine americano que les permita acceder con garantías de distribución y venta a las difíciles áreas del dólar y la libra; al mercado de habla inglesa, en definitiva. De momento, no tienen nada decidido, aunque en un principio se citó insistentemente el nombre del británico Peter O'Toole, cuya cotización internacional se mantiene por las nubes, a pesar de que, en los últimos tiempos, sus películas no arrancaron del favor popular las acogidas de otros tiempos aún no demasiado lejanos.

SARAH MILES

PETER O'TOOLE

«PASOS LARGOS»

Rafael Moreno Alba, el hombre de «Pepita Jiménez», desde hace seis años trabaja en el proyecto que más obsesiva y cálidamente pueda obsesionarle: «Mariana Pineda». Tengo entendido que el guión correspondiente —no se trata de una adaptación de la pieza de Lorca, sino de una biografía de la heroína granadina, sustentada en las versiones de varios autores—, ha estado «frenado» por la censura durante cinco largos años. Ahora, puede que, definitivamente, se ponga en marcha. Al parecer, existe la posibilidad de que la Miles se haga cargo del papel protagonista, como ya ocurriera con «Pepita Jiménez», aunque uno no lo considera muy probable, precisamente. Sin embargo, Moreno Alba, hombre de contrastada honestidad artística y ambiciones estéticas bien definidas, se marcha —quizás se haya marcado ya— a Estados Unidos, para buscar allí una fórmula económica que le permita abandonar su "Mariana Pineda". Mientras tanto trabaja en otra empresa que parece sugestiva, la de llevar a la pantalla la vida del bandolero "Pasos lentos". En principio, naturalmente, se pretende desmitificar no solo ya el personaje, sino a una época que, socialmente, entraña un interés excepcional, y a la que, por regla general, el cine —y en algunos casos, la Literatura—, le han otorgado un tratamiento epidérmico, cuando no se ha ido decididamente hacia la folklorada.

Moreno Alba alcanzó popularidad con "Pepita Jiménez", pero su carrera se ha cimentado en otros títulos que, revisados ahora, marcan su propia evolución creadora, en busca de una madurez expresiva que pudiera estar próxima. Títulos, digo, como "Gallos de pelea", "Las melancólicas" y "Triángulo".

«LA VIDA ANDALUZA»

Paco Betriu es joven, catalán, agresivo y original. Uno lo considera como un valor auténtico aún por decantarse. No ha tenido suerte ni posibilidades para ejercer plenamente como creador. Cortapisas administrativas —de censura— y económicas —de presupuesto— han influido, decisivamente en sus primeras películas como director: Películas —"Corazón solitario" y "Furia española"— que definen su universo personal y sus intenciones satíricas y desmitificadoras. Betriu es irónico a veces y, casi siempre, mordaz.

Ahora, el realizador catalán está trabajando en un proyecto, con el inquieto productor Andrés Vicente Gómez. Se titulará —al menos provisionalmente— "La viuda andaluza". Es una historia agricómica, ambientada en la Barcelona de los cuarenta y protagonizada por una emigrante decidida a practicar, "laboralmente", la mal llamada "Vida galante».

En principio creo que aún no tienen protagonista. A mí no me extrañaría que fueran Mónica Randall o Bárbara Rey.—PYRESA).

Novedades Editoriales

Eduardo de Guzmán: ESPAÑA, ENTRE LAS DICTADURAS Y LA DEMOCRACIA, 500 pesetas.
Gregorio Gallego: MADRID, CORAZON QUE SE DESANGRA, 400 pesetas.
Romero Tobar: LA NOVELA POPULAR ESPAÑOLA DEL SIGLO XIX, 350 pesetas.
ANUARIO DE LAS RELACIONES LABORALES EN ESPAÑA 1975, 300 pesetas.
Tuñón de Lara: LA REPUBLICA, dos volúmenes, 320 pesetas.

Solicítelo en nuestra sección de librería.

GRAFICAS AGUADO
Mayor, 98. **Tfno. 72 27 84**

I. G. DIARIO-DIA
Mayor, 99. **Tfno. 72 26 90**

tv. E. PROGRAMAS PARA EL DIA 14

PRIMERA CADENA

13,45: Carta de ajuste. «Tea-Party», Tomás Marco.—14,00: Programa regional simultáneo.—14,30: Apertura y presentación.—14,31: Avance informativo.—14,35: Aquí, ahora. Programa informativo.—15,00: Telediario. Primera edición.—15,30: La isla misteriosa: «La evasión».—16,30: Siciliana de la sonata en sol para flauta y clave, de Bach.—16,35: Despedida y cierre.—18,45: Carta de ajuste, «Estudios para guitarra», Villalobos.—19,00: Apertura y presentación.—19,01: Avance informativo. — 19,05: Un globo, dos globos, tres globos. Para los pequeños. ¡Abrete Sésamo!: Episodio número 40 A. Terrytoons: «La gran jaqueca». El taller de los inventos.—20,30: Novela (Capítulo IX): «Dos mujeres», de G. Gómez de Avellaneda.—21,00: Cuarto y mitad. Programa informativo de actualidad.—21,30: Telediario. Segunda edición.—21,50: Tour de Francia. Resumen de la etapa de hoy.—22,00: 30 años de historia: «Las primeras grandes batallas».—22,25: 24 horas al día: «El muchacho de oro».—23,20: Raíces: «Miguel, un ensayo».—23,45: Telediario. Tercera edición.—00,10: Reflexión. Espacio religioso.—00,15: Despedida y cierre.

SEGUNDA CADENA

20,00: Carta de ajuste. Ciclo: Mitología Pop: Aray Charles.—20,30: Apertura y presentación.—20,31: Revista de cine. «Número 88».—22,00: Noticias en el segundo programa. Información nacional e internacional. —22,30: Cine club. Ciclo Truffaut: «El amor a los 20 años».—24,00: Ultima imagen

M.C.D.2022

FIESTAS DEL CARMEN EN BARRUELO DE SANTULLAN

Un año más de ilusión y trabajo

Se está haciendo el estudio técnico para la reapertura de las minas

La mayor satisfacción: Volver a encontrarnos con los paisanos, convocados por las fiestas

Manifestaciones del alcalde, don Alfredo Ramos

BARUELO DE SANTULLAN, esa entrañable villa palentina, tanto más querida y admirada por el enorme tesón de sus ejemplares gentes por salir de un presente adverso, está ante sus fiestas patronales de la Virgen del Carmen.

Barruelo y sus fiestas siempre ejercieron una gran fuerza de atracción sobre la comarca. La alegría se hacía contagiosa y la cordialidad, estímulo. Tras el primer impacto de esas circunstancias adversas, que en el ánimo de todos están. Barruelo volvió a recobrar el prestigio de sus fiestas, que otra vez son llamada y convocatoria para todos. Y antes de adentrarnos en ellas, vamos a detenernos brevemente en la actualidad local, vamos a recorrela de la mano de su alcalde, don Alfredo Ramos, que ha respondido así a nuestras preguntas:

—Háganos un resumen de la labor municipal en el transcurso del año.

—La labor municipal de este año, es igual que la de un año más, pues entiendo, que ello no es más que el trabajo día a día en los problemas del Municipio, trabajo que esta Corporación ha ido elaborando y que aquí está, por lo tanto creo que no se puede medir en más o menos metros de urbanización y otros servicios.

D. ALFREDO RAMOS, alcalde de Barruelo. — (Foto LUIS).

—Hablábamos en la anterior charla de la importancia de la reapertura de las minas de carbón, ¿quiere decirnos cómo van y a dónde llegan las más recientes gestiones?

—La importancia de la reapertura de las minas es vital y creo que por sabido no hace falta profundizar mucho. En cuanto a cómo se encuentran las gestiones para dicha apertura, poco puedo decir, ya que pese al interés, tanto de la Corporación Municipal, como de los Organismos provinciales no se ha conseguido que la empresa propietaria de las minas se manifieste sobre la situación actual de sus proyectos, si bien he de decir que éstos tienen como meta la explotación del carbón, aunque parece ser, que todo ello lleva un estudio técnico que sigue en tramitación.

—Han quedado algunas realizaciones importantes por hacer en el transcurso del año y qué es lo más prometedor para el año próximo.

—La realización más importante que ha quedado por hacer es la reapertura de las minas, independiente de otras varias realizaciones que tampoco se han conseguido, siendo las causas en cuanto a las minas, a mi juicio, creo que por las dificultades técnicas y los estudios que está llevando a cabo la empresa propietaria. En cuanto a lo más prometedor para este año, no es más que seguir tratando de hallar las fórmulas necesarias para el mejor desarrollo de la Comarca y con ello la tranquilidad de futuro que tanto nos preocupa.

—Háblenos de las Fiestas del Carmen y destaque lo más importante.

—Las Fiestas de Nuestra Señora del Carmen son para nosotros el premio consolador a nuestros esfuerzos de todo el año. La Virgen del Carmen siempre nos ha protegido y por ello nuestras fiestas son como acción de gracias ante esta protección y en súplica de que sigamos bajo su querido manto. Como dato a destacar en las fiestas de este año, yo diría que es la línea que tiene hacia la proyección de tipo cultural, pues, por primera vez, y gracias a la valiosa colaboración del Centro de Iniciativas Turísticas se va a llevar a cabo un Certamen de Cuentos y Poesías, así como concursos de fotografía y dibujo, todo ello nuevo para nosotros y de gran esperanza. Ante este comentario mío, no quiero dejar de recordar a nuestro querido amigo de todo el Valle de Santullán, don Joaquín López Farias, que con su entusiasmo, colaboración y su crítica nos ha llevado a la realización de estos certámenes que confiamos sean del agrado de nuestros amigos y paisanos.

—Cómo se presenta el concurso de cuentos y poesías que con tanto acierto patrocina en sus fiestas el Ayuntamiento?

—Con mayor optimismo que esperábamos, pues ya son más de un centenar los trabajos recibidos hasta el momento y el jurado calificador se ve y se desea para cumplir con su celo acostumbrado, su deber de calificar tantos trabajos. Con motivo del fallo de este concurso se ha preparado una fiesta con reparto de premios y lectura de cuentos y poesías premiados que con asistencia de la Reina y sus Damas junto con los galardonados y autoridades se celebrará el próximo día 18 sobre las 12 horas en la sala de fiestas «La Alegría».

—Ante las fiestas que se avecinan qué diría usted a sus convecinos y a los forasteros que lleguen este año para la festividad del Carmen.

—Decirles, una vez más, la alegría que nos causa el reunir en estos días a nuestros paisanos, que las circunstancias les ha llevado a otros lugares, y a tantos amigos que nos visitan, a unos y otros mis deseos de felicidad y que su estancia entre nosotros se halle llena de venturas y de sana alegría. A mis convecinos, gracias por su colaboración y mi esperanza de que, como siempre, contribuyan a que el nombre de nuestro pueblo suba más y más en el palmarés de amistad y cultura por toda la geografía.

—¿Quiere añadir algo más a esta entrevista?

—Sí y precisamente esperando esta pregunta, he dejado para el final, el hablar de nuestro respetable amigo don Higinio Seco, el cura de nuestro querido Santuario de la Virgen del Carmen que próximamente va a cumplir sus 75 años, quiero con mis palabras rendirle el mejor tributo de admiración y agradecimiento ante su labor llevada a cabo en el Santuario y modestamente, ofrecerle mi amistad.

—Muchas gracias a todos y buenas Fiestas.

—Gracias, señor alcalde.

Santuario de la Virgen del Carmen de Barruelo. — (Foto LUIS)

Múltiples rincones de gran belleza natural

Barruelo tiene lugares tan hermosos como éste, donde la naturaleza es excepcional protagonista. — (Foto LUIS).

PROGRAMA DE FIESTAS

El Ayuntamiento de Barruelo de Santullán, en colaboración con el Centro de Iniciativas y Turismo, Comercio y pueblo en general, ofrece a todos el siguiente programa oficial de fiestas en honor de Nuestra Señora del Carmen:

DIA 10 de JULIO

A las diez y media de la noche, en el Cine Olimpia, tuvo lugar la presentación de la Reina de las Fiestas y sus Damas de Honor, con lectura del Pregón de Fiesta por doña Margarita Ortega González.

Seguidamente, se efectuó un grandioso desfile de Modelos, ofrecido por las firmas «Capri» y «Oscar», en un avance de la moda masculina y femenina, con prendas de alat costura de calle y fiestas, trajes de novia y abrigo de pieles auténticas.

DIA 14 DE JULIO

A las siete de la tarde, Concurso Fotográfico para Aficionados, presidido por las autoridades, Reina de las Fiestas y sus Damas, inauguración del Concurso Fotográfico de temas comarcales, en la planta baja del local de don Julián Bañuelos Gutiérrez, calle General Franco, cuya exposición estará abierta al público hasta el día 18 que se efectuará la entrega de premios.

DIA 15 DE JULIO

A partir de las doce y media horas de la mañana, diversos juegos infantiles

A las cinco de la tarde, Gran Concurso de Bolos, en la Bolera del Barrio San Pedro.

DIA 16 DE JULIO

Festividad de la Virgen del Carmen.

A las nueve de la mañana, alegres dianas.

A las once de la mañana, Gran Concurso Infantil de Dibujo al Aire Libre (este Concurso, se efectuará en la pradera del Carmen y los participantes estarán incluidos en las edades de diez a catorce años).

A las doce de la mañana, Misa Solemne, en el Santuario de Nuestra Señora del Carmen, con ofrenda de flores a la Virgen, por parte de la Reina de las Fiestas y sus Damas.

NOTA: Para dar mayor facilidad de traslado al Santuario, habrá un servicio gratuito de autobuses, a partir de las diez de la mañana.

A las cinco de la tarde, Segundo Gran Concurso de Bolos, en la Bolera del Santuario de la Virgen del Carmen.

A las ocho de la tarde, bailables en la Plaza de España.

(Continúa en la página 10)

Una típica y original vista urbana de la villa minera. — (Foto LUIS).

M.C.D.2022

Dulces MARISA

PASTELERIA
BOMBONERIA
HELADERIA

General Franco, 27 - Tino, 11 60 19
BARRUELO

Programa de fiestas

(Viene de la página 9)

A las once y media horas de la noche, Primera Gran Verbena, amenizada por la Orquesta «Chantfeix».

DIA 17 DE JULIO

Diversas pruebas deportivas.

A la una de la tarde, sesión de música moderna en la Plaza de España.

A las ocho de la tarde, bailables en la referida Plaza de España.

A las once y media horas de la noche, Segunda Gran Verbena.

DIA 18 DE JULIO

A las once de la mañana, Gran Tirada al Plato Local.

A las doce horas, Primer Concurso Literario Poético, en la Sala «La Alegría», presidido por las autoridades y Reina de las Fiestas y sus Damas, con la actuación, como mantenedor, de don Antonio Hermoso Junco, con entrega a los galardonados de sus premios.

A las cinco de la tarde, Gran Tirada Oficial al Plato, en el paraje de costumbre.

A las ocho y media horas, bailables.

A las once y media horas, Ultima Gran Verbena, quemándose en los intermedios una colección de fuegos artificiales, dándose fin a las fiestas con la tradicional traca valenciana.

DIA 31 DE JULIO

A las doce de la noche, en la Sala de Fiestas «La Alegría», y por el delegado provincial de Información y Turismo, se efectuará el nombramiento oficial de «Miss Turismo Barruelo 1976», con imposición de bandas y regalos.

A continuación, se efectuará la entrega de premios y galardones a los mejores deportistas del año en las distintas modalidades.

DIA 1 DE AGOSTO

Dia del Turista en Barruelo de Santullán y Dia de la Montaña Palentina.

En honor de los turistas visitantes, a partir de las diez de la mañana, bellas señoritas de la localidad, ataviadas con trajes regionales de Palencia, se situarán en lugares estratégicos de entrada a la localidad y ofrecerán regalos, folletos y revistas que resalten las bellezas naturales de nuestra tierra.

Forja Artística

AVELINO MONTES

Paseo de Colón, 6 Teléfono 11 62 27
BARRUELO DE SANTULLAN (Palencia)

"Cómo a nuestro parecer, cualquier tiempo pasado fue mejor"...

¡Aquellas sí que eran fiestas!

La verbena de la Plaza tocaba ya a su fin.

Eran las dos de la mañana de El Carmen del pasado año y escasamente dos docenas de parejas, más estimuladas por el alcohol ingerido que por el panorama ambiental, resistían los violentos ataques de una superamplificada orquestación.

Más que verbena parecía un velatorio.

Me disponía a efectuar un descenso en dirección a la «Barata», cuando escuché aquella frase:

—¡Aquellas sí que eran Fiestas!

Aquello era el desco... —Un elevadísimo golpe de trompeta me impidió captar la palabra final, emitida por una voz que me resultó vagamente conocida, aún advirtiendo en ella síntomas de «encogorzamiento».

Me volví y en efecto; se trataba de un antiguo amigo, casi de la «belle epoque», furibundo verbenero de los tiempos del «Tororiro» y «la Raspa», quien dialogaba con un desconocido, entre trago y taco, sentados en el exterior del Senegal o bar Quico para entendernos mejor.

—Sí, amigo —prosiguió el verbenero de antaño—. Unas dos mil parejas bailoteaban en esta plaza a pesar de la obstaculización de una anacrónica fuente que reducía el área de «la trilla», sin contar a los «guajes» que correteaban alrededor de la compacta masa, arrojando petardos y chavalejas calcetineras, esperando que sus progenitores dejasen de candajear, para largarse a la piltra.

Después del correspondiente abrazo y la oportuna presentación del emperojado madrileño, me senté a su lado. Lo de emperojado lo dedujo al primer golpe de gafa y lo de madrileño, al oirle decir con estropajosa voz:

—¡Vaya, macho, cómo se bebe en tu pueblo!

—¡Venimos del «Salón» y aquello no hay quien lo aguante—, prosiguió «Cachivache», que así le llamábamos, antes de largarse a los madriles a trajinar el garbanzo.

—Ni en el Pocacabana, macho—, tartajeó el madrileño, dándose un pelotazo de whisky.

Yo había estado en el «Salón» (sala, actualmente), gafeando un momento y salí huyendo, perseguido por las estridencias guitarrísticas, los amplificadísimos rebuznos del vocalista del Rok, que berreaba en un inglés del Cerrato y los flagelantes golpes de las luces «sicodélicas», con la «invisibilidad» adecuada, para restregarse los mocos mutuamente, las parejas amarteladas.

—Es cierto, no hay quien soporte un instante, ratifiqué, aliviando con saliva los ojos, irritados aún por el picazón de tanto desodorante volatilizado, que ni los extractores de aire conseguían desvanecer.

—Aquellas sí que eran verbenas, reiteró machaconamente «Cachivache», aludiendo a la década de los cuarenta, cuando el Snack-bar, aún se llamaba «ambigú», con su «mostrador» de tabla, donde la agradable misteia no había sido desplazada por el «Pile», ni el «manchao» por el «Whisky and Rock» y el «Vodka» era prohibitivo por la cosa de ser ruso.

Un expresivo y bonito ángulo de la localidad norteña. — (Foto LUIS)

—Bueno —continuó «Cachivache»—, de todas formas yo prefería el «arroz pegao» de entonces a la «paella de almejas» actual. Claro que si «ligue» se dice ahora, «plan» se le llamaba entonces y los resultados solían ser similares: casamiento anticipado. Que también en aquella época, trepaban por las paredes.

—Sí, claro, pero era diferente. Había más recato aparente, menos destape...

—¡Naturalmente! Al destape se le decía «descoque» o descote descocado, cuando era más amplio de lo permisible, entre gente de buenas costumbres y lo más que se dejaba entrever, era un pico del sostén, ordinariamente negro con su «puntilla» artesana. El ombligo era tabú.

—Es verdad, ahora mucho guayabo minifaldero, dándose latigazos nicotinales de Marlboro o Winston, a ser posible de importación, e injiriendo brebajes muy «Groovys», por ese del snobismo.

—Y mucho sobaco depilado, con aplicación de productos intranspirables y desodorantes de todas las marcas televisivas, que no logran neutralizar los perfumadores ambientales.

—Antes, cuando el grado calorífero u olofífero, rebasaba los índices reglamentarios, unos golpes de bastón bastaba para que la regadera, manejada por expertos y la ventilación ventanera entrase en funciones y... el ambiente depurado.

—Y nada de promiscuidad entre los sexos. Los varones en un lado y las hembras en el otro, conforme a los cánones que marcaba el Reglamento y que el eficiente «bastonero» se encargaba de hacer cumplir a rajatabla.

—Macho, actualmente le sería muy difícil distinguir a quién de cuál apuntó el madrileño.

—Es verdad —corroboré yo—, reflexionando sobre la aguda observación del semiemperojado en cuestión. El liso y discreto pelo masculino, generalmente peinado a raya, con grandes dosis de brillantina o fijador, se ha trocado en desmadejadas melenas, vírgenes de agua y peine, complementado con horrendos pantalones vaqueros llenos de pringue, malolientes y deshilachados.

—¿Y qué me dices de la elección de la «miss»?

—Hombre, para ver dicha elección, venían hasta de Tegucigalpa. Aquello era pura democracia, pues se efectuaba por sufragio, dentro de un orden, desde luego.

—Bueno, macho, eso de la democracia, será un decir, digo yo.

—Sí, hombre, la elección se realizaba en sentido inverso a los silbidos emitidos por los socios y las socias...

—Y la que menos silbidos recibía, era proclamada «miss», se le imponía una banda rosa, bordada por las monjitas y ¡hala!, a bailar con el presidente a los discordantes sones, emitidos por los «Jornaleros del saxofón» o por «Los Cuatro Jinetes del Apocalipsis», orquestas titulares de la zona en la época de las tortillas sin huevo.

—Con su vetusto instrumental y una batería, más de cocina que orquestal, pues en el interior del bombo, siempre se apreciaban restos de legumbres transportadas en él clandestinamente de los pueblos patateros, por cosa del «estraperlo» y cuyo denominativo genérico, sólo llegaba a Orquestina: ¿Simmy?, ¿Siboney?...

—En alguna ocasión, alguien tuvo la ocurrencia de combinar, ingenuamente las letras R U S I A, para que algún avispado leyera RUSIA y ¡claro!... una multa por «rojazos».

O Q E T N

—¿Y qué me dices de los bailes de la carretera en el exterior del Salón?

—¡Ah, sí! Frente a aquella fachada que antes de azulejarla parecía un almacén de patatas (ahora de piensos compuestos). Allí se efectuaba el aprendizaje del más depurado estilo de los aspirantes a regadores o socios o de gambas en embrión cuyos «perucos» no tenían aún la suficiente madurez para aderezar el «Arroz pegao» que se cocía en la Sala. Aquello era Cátedra, Academia donde se forjaban los mejores bailadores y las niñas «topolino», que causaban la admiración de los patateros de ambos sexos en las Cuadras —Baile de Gamesa y de Pomar—. Por lo demás —prosiguió Cachivache— según aprecio, la programación de Festejos, poco ha variado, a no ser para peor.

—Sí, es verdad, aunque sigan siendo los mismos programas «made in fidelí», cuyo patrón data de los años del chicharro y la algarroba, con mucha amenización de verbenas por las

(Continúa en la página 11)

En la Plaza Mayor

Cafetería-Repostería

"CUATRO PUERTAS"

¡Felices Fiestas a clientes y amigos
en las Fiestas del Carmen de 1976!

Plaza de España, 2. Tlfno. 116036-BARRUELO

Fernández y Bañuelos, S. A.

Canteras y explotaciones con su nuevo sistema de trituración

CANTERAS VILLALLANO

(A TRES KILOMETROS DE AGUILAR DE CAMPOO)

ENTREGAS
INMEDIATAS SOBRE
CAMION
EN LAS CANTERAS

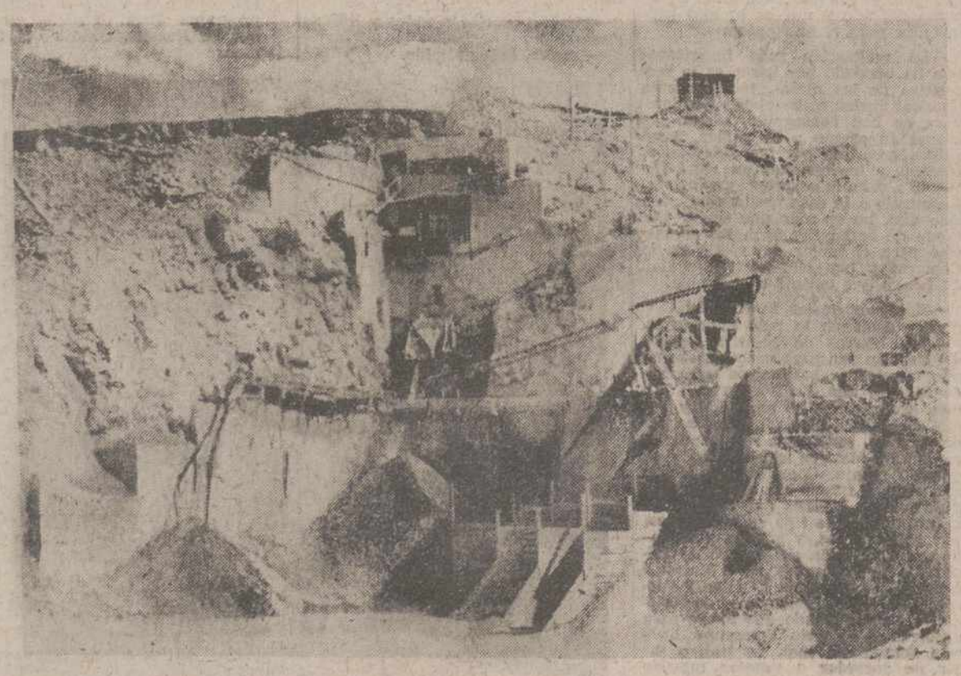

SEGUN ESTUDIOS CIENTIFICOS
NUESTRA CANTERA OFRECE
ARIDOS DE SUPERIOR CALIDAD

OFICINAS:
General Franco, 26

TELEFONOS:
116138 y 116043
BARRUELO (Palencia)

M.C.D.2022

Instalaciones más urgentes para poner en marcha la Estación "INVIERNO-VERANO"

Una ilusión para la comarca: "EL GOLOBAR"

Revitalizarían notablemente toda la zona

Interesante estudio del CIT de BARRUELO - BRAÑOSERA

Independientemente de colaborar con el Ayuntamiento en cuantas actividades, deportivas, culturales y de todo tipo se programan, también ha hecho el C. I. T. Barruelo-Branosera, un estudio de las posibilidades de la comarca de Barruelo y una de sus fundamentales preocupaciones es la futura estación Invierno-Verano «Golobar» y sobre este tema han elaborado un trabajo que ha sido dirigido al Ayuntamiento de Barruelo y distintos organismos provinciales y nacionales. Este trabajo responde a los anhelos, preocupación y necesidad actual de revitalizar esta zona, que puede adaptarse perfectamente como zona turística tanto en las estaciones de invierno, como de verano. Don José Luis García Gomez, presidente del C. I. T., nos ofrece los siguientes interesantes datos, contenidos en el mencionado estudio.

Para poner en funcionamiento la Estación de Invierno-Verano de «Golobar, las instalaciones más apremiantes a realizar, son las siguientes:

ZONA DE PEÑA RUBIA Y LOMA DE GRULLOS

—Construción de un Hotel de 100 plazas en Loma de Grullos, a 1.500 metros de altitud al lado de las pistas de nieve de «Hoya de Urguijo», donde se dispone de un extenso llano para aparcamientos e instalación de toda clase de servicios. Señalado en el gráfico de Zona de Peña Rubia y Urguijo, con el núm. 1.

—Instalación de dos Telesquís de 350 metros cada uno, en la Hoya de Urguijo, señalados en el mismo gráfico con los números 7 y 8. Esta «Hoya de Urguijo», por estar orientada al Norte y resguardada, la permanencia de nieve está asegurada hasta el mes de abril.

—Construcción de un edificio en la misma explanada de «Loma de Grullos», para servicios: asistencia sanitaria, almacén de materiales de nieve, información, profesorado, etc.

—Acondicionamiento de dicha explanada para aparcamiento de autobuses, coches, quitanieves, etc.

—Acondicionamiento de algunas pistas, eliminando brezales y escobales altos, principalmente en la «Hoya de Urguijo.

ZONA DE GOLOBAR

—Construción de un refugio al final de la carretera de Golobar a la parte derecha, con servicio de cafetería y restaurante. Señalado en el gráfico con el núm. 3.

—Instalación de un Telesilla desde el final de la pista de Golobar, hasta el Portillo de Saldelafuente (2.063 metros de altitud), con un recorrido de 1.200 metros y un desnivel de 306 metros. Pistas de inmejorable calidad en todas las direcciones, con aprovechamiento de las caras Norte del Sestil Alto, Saldelafuente, Peña Astía, etc., con desniveles diversos, gran calidad y abundancia de nieve, libre de obstáculos y extensa longitud de las pistas. Señalado en el gráfico Zona de Golobar, con el núm. 1.

—Instalación de los Telesquís en la Hoya de Golobar de 300 metros cada uno, enlazándose entre sí.

ZONA DE INFLUENCIA

—En Barruelo de Santullán, construcción de un hotel de 100 plazas, cuya edificación sería al lado de la carretera de Brañosera, entre el límite Norte de Barruelo y la Pedrosa, en término municipal de Barruelo, a 7 kms. de las pistas de nieve de Loma de Grullos y Urguijo y a 11 kms. de «Golobar».

Los bellos rincones y parajes barruelanos. — (Foto LUIS).

DATOS SOBRE LA ESTACION DE INVIERNO-VERANO DE GOLOBAR

—Término municipal de Brañosera.

Provincia de Palencia.

Zona de Golobar, al pie del vértice de Valdecebollas (2.139 m.).

Zona de influencia: Barruelo de Santullán.

Altitud: 1.040 metros.

Habitantes: 4.600.

Distancia a las pistas: 8 kms.

ENLACES

CARRETERA: A 115 kms. de Palencia por la carretera nacional de Madrid-Santander y comarcal de Aguilar de Campoo a Barruelo-Brañosera y Golobar.

Carretera de Santander-Madrid, hasta Reinosa, enlazando con la de Reinosa-Barruelo por Olea (24 kms.). Está en proyecto para su rápida construcción la carretera de Espinilla Salcedillo, con lo que las comunicaciones con Santander, Bilbao, etc., quedarían acortadas notablemente y afectando así el enlace con la Estación Invernal del Alto Campoo.

FERROCARRIL: Línea de Madrid a Santander y viceversa, hasta Quintanilla de las Torres-Barruelo.

Línea de Bilbao-León y viceversa, hasta Cillamayor, a 4 kms. de Barruelo.

DISTANCIA A DIVERSAS CAPITALES

A Santander, 98 kms.
A Bilbao, 177 kms.
A Burgos, 97 kms.
A Madrid, 350 kms.

COTAS

Máxima, 2.139 metros. Mínima, 1.510 metros.

ZONA DE NIEVES

22 kms. cuadrados.

DESNIVEL ESTIMADO ESQUIABLE

410 metros.

PISTAS

Las pistas son numerosas y jalonadas, alcanzando algunas de ellas gran longitud; otras ideales para principiantes e iniciados. Sin bosques, amplias y libres en su mayor parte de obstáculos. Las más importantes son: Zona de Golobar: «Neverón del Regaliz», «Fuente del Emperador», «Saldelafuente». Zona de Peña Rubia: «Tubo de Peña Rubia», «Cuesta Labra», «Hoya de Urguijo» y «Loma de Grullos».

INFORMACIONES DIVERSAS

Interesantes ascensiones al «Excelso mirador de Valdecebollas», a 2.139 metros a dos kms. de la Estación de Golobar; Sestil Alto, a 2.063 metros; Pico Tres Mares, 2.175 metros; El Cuchillón, 2.075 metros, etc.

REMONTES MECANICOS
ZONA DE GOLOBAR

TELESILLA DE SALDELAFUENTE.—Desde el final de la carrtera de Golobar hasta el Portillo de Saldelafuente, con 1.200 metros de recorrido, desde cuya cumbre se pueden iniciar los descensos por las diferentes pistas hacia el punto de arranque del Telesilla y por la cara Norte con maravillosas pistas de más de tres kms.

DATOS TECNICOS

Cota Estación inferior: 1.720 m.
Cota Estación superior: 2.026 m.
Desnivel entre estaciones: 306 m.
Longitud horizontal: 1.200 m.
Pendiente media: 26'33 por 100.

TELESQUIS «HOYA DE GOLOBAR»

Dos Telesquís desde el Refugio de Diputación Provincial, hasta proximidades del Sestil Alto enlazando ambos.

DATOS TECNICOS

Cota Estación inferior: 1.700 m.
Cota Estación superior: 2.010 m.
Desnivel entre estaciones: 310 m.
Longitud horizontal: 1.100 m.
Pendiente media: 28 por 100.

ZONA DE PEÑA RUBIA-URGUIJO

TELESQUIS «HOYA DE URGUIJO».—Dos Telesquis desde las proximidades de la explanada, donde se proyecta la construcción del hotel hasta el final de la «Hoya de Urguijo», en dirección a Salcedillo, con un recorrido entre ambos de 700 metros. Pista ideal para principiantes e iniciados por la variedad y suavidad de las pendientes. Gran duración de la nieve por estar en hoya y orientada al Norte.

DATOS TECNICOS

Cota Estación superior: 1.510 m.
Cota Estación inferior: 1.390 m.
Desnivel entre estaciones: 160 m.
Longitud horizontal: 700 m.
Pendiente media: 22'85 por 100.

ESTACION DE VERANO

El Valle de Santullán, cuya cabecera es Barruelo de Santullán, punto de arranque a la Estación Invierno-Verano, «Golobar», reúne unas excepcionales condiciones para el verano, por la proximidad a las bellas montañas que la circundan, rodeado de extensos bosques de robles y hayas, donde se puede practicar la caza mayor, jabalíes, corzos, etc.; la caza menor y la pesca. Próximo al pantano de Aguilar y centro de un nudo de comunicaciones excepcionales a los más bellos parajes del Norte de España, por lo cual se ha tenido muy en cuenta conceptuar la futura Estación como invernal y veraniega.

Por ello, desde hace tiempo, se ha venido prestando especial atención a la promoción turística veraniega en la zona, con unos resultados altamente satisfactorios, al comprobar que la afluencia turística veraniega es tan numerosa, que se hace imprescindible atender a las necesidades que esta avalancha origina.

Por tal motivo, se ha estudiado concienzudamente la manera de satisfacer estas necesidades, llegando a las siguientes conclusiones:

INSTALACION DE UN CAMPING

Teniendo en cuenta todas las normas y conveniencias para esta clase de instalaciones, se ha buscado el lugar idóneo, cuyas características se indican a continuación:

LUGAR DE INSTALACION

Al pie de la carretera de Salcedillo a Espinilla a 1.320 m. de altitud, en unos inmensos praderíos, delimitados por variada vegetación de robles y avellanos, ubicados en un maravilloso paisaje.

EXTENSION

La extensión de los prados que pudieran ser habilitados para este fin, pueden sumar un total de 80.000 metros cuadrados, sin necesidad de efectuar talas, con la simple adecuación de los accesos y la construcción de los servicios necesarios. Estos terrenos están a cargo del Instituto Nacional para la Conservación de la Naturaleza (ICONA), por lo cual es sumamente factible la cesión de los mismos para la instalación del Camping.

AGUA POTABLE

En cantidad suficiente para satisfacer todas las necesidades que estas instalaciones requieren. Se trata del río Camesa que, naciendo en la falda de Peña Rubia, a menos de un kilómetro, cruza los prados donde ubicará el Camping, con un agua abundante, fresca y cristalina.

CONSTRUCCIONES NECESARIAS

Una piscina que vaya en consonancia con el paisaje y capacidad necesaria para un Camping de unas 400 plazas, como el proyectado.

Construcción de un Bungalow, armonizando con el paisaje, para los diversos usos, tales como: expendeduría de géneros alimenticios, bebidas y artículos necesarios, almacén, etc.

Emarcación del área de ubicación y adecuación de acceso, con arco de entrada y señalizaciones debidas.

Instalación de alumbrado. De fácil realización por su proximidad a Salcedillo (unos 300 metros) y teléfono desde Brañosera.

COMUNCACIONES

A 300 metros de Salcedillo, al pie mismo de la carrtera a Espinilla a tres kms. de Brañosera, 7 de Barruelo, cercano a Fuentearenosa y de la Estación Invierno-Verano, «Golobar». Lugar ideal para realizar excursiones a los más bellos parajes: Carretera del Saja a Cabezón de la Sal y San Vicente de la Barquera, Comillas, Santander, Reinosa, etc. A la Estación del Alto Campoo, (20 kms.). A 50 metros del monte de Salcedillo, lugar delicioso, de exuberante vegetación, poblado de grandes robles, hayas, acebos, avellanos, etc. Próximo a Peña Rubia y Cuesta Labra, montañas donde se divisa el amplio y bello panorama del Bajo y Alto Campoo y al lado de los altos del «Cocoto», «Ujapero» y «Cotejón», lugares de excepcional belleza con abundantes y naturales atalayas.

CONDICIONES DEL TERRENO

Terreno de gran permeabilidad y exento de humedad en el verano, sin insectos, ni bichos de ninguna especie.

Nos parece que este proyecto es viable y responde a la inquietud de toda la comarca de Barruelo y que su realización, juntamente con la reapertura de las minas, crearía puestos de trabajo y de atracción de turismo, que es en definitiva el norte en el que el C.I.T trabaja incansablemente y que responde, como habrán podido deducir de la lectura de este trabajo, a los anhelos de toda la zona.

CAFE-RESTAURANTE

"EL TORREON"

con la más cuidada piscina

AMPLISIMOS SALONES PARA BODAS Y BANQUETES
En las bodas hacemos presupuesto también para el baile

VISITENOS ESTAS FIESTAS, SERA NUESTRO CLIENTE

Generalísimo, 69. Teléfono 116135 — BARRUELO

¡Aquellas sí que eran FIESTAS!

(Viene de la página 10)

afamadas Bandas u Orquestas y las carreras de sacos.

—Intrínsecamente, los ingredientes empleados para fabricar Festejos, poco han cambiado: Los mismos tubos hervidores, escobalmente encafados, el enjalbegado de la berrugosa y decrépita tapia, igual alumbrado en la fachada del Ayuntamiento, variando solamente el número final del año correspondiente, las mismas bombillas sumergidas en pintura, los mismos «cabezudos»...

—¡Vaya!, no exageremos la nota, que algunos de los «cabezudos», han sido renovados de la plantilla por jubilación reglamentaria, aunque las floridas sayas sigan siendo las mismas, más oscuras quizá por la acción del tiempo y la falta de detergentes.

—También el alumbrado fluorescente ha sustituido a la clásica bombilla de fuerte filamento, casi indestructible a no ser por el efecto de un «tiragomazo» certero.

—¡Oh!, aquellos bailes y romerías del Carmen, donde se acudía a golpe de alpargata de cáñamo y se regresaba sin ellas de tanto «escarpincar», ya muy entrada la tarde, cogiditos de la mano y cantando aquello de la «molinera» el «que te tumbo, niña, que te tumbo», empalmando la Romería con el baile de la Plaza...

—O aquellas comidas en la Pedrosa, por las mismas fechas a base de pollastre y bota, a orillas del río, cuando éste aun no arrastraba las boñigas de la Braña y la tupida arboleda no había sufrido los efectos de los ICONOCLASTAS esos, que se empeñan en conservar la Naturaleza.

(Aquí hago un pequeño paréntesis y me fumo parte del diálogo, porque a lo peor lo tachan).

—También he observado que os vais automatizando y mecanizando; lo digo por las cabinas telefónicas y el camión de la basura.

—Pues, sí, algo se avanza en el aspecto urbanístico, más que en el cultural, a pesar de la «apertura»...

—Y hablando de aperturismo, ¿cuándo van a abrir las minas?

—Hombre, pues... yo creo que... no sé, en fin... puede que... bueno según dicen... parece que...

—¡Estupendo! La información es completa, —ironizó «Cachivache»—. Por ello deduzco que la cosa ya está en marcha...

—Venga, macho, no nos hables de trabajo, que estamos de vacaciones, —bostezó el madrileño, tratando de incorporarse—. ¿Nos vamos?

Los dos se pusieron en pie, guardando una vertical dudosa y, apoyados mutuamente, con no muy seguros pasos, iniciaron la retirada.

—¡Adios, amigos!

Me quedé solo, apoyado el hombro en un árbol junto al templete, donde los músicos entunaban el instrumental.

Las luces se iba napagando por sectores en la Plaza.

Y como finalizaba «El Carmen», de raigambre marinera, divisé a mi amigo «El Cojo» que, capeando el temporal, con el viento en popa, replegaba velas, escorado de estribor. Lo que en términos menos marítimos quiere decir: Que después de bregar mucho por los bares, algo «cocidillo» él, se daba el bote, cojeando hacia la «piltra».

—Hermano Alfredo.

—Hermano Paco

P. E. T.

automóviles

andérez

compra-venta-cambio

Queipo de Llano, 3 • telf. 726032

PALENCIA

Sala de Fiestas

«LA ALEGRIA»

BARRUELO

Fabulosa programación en las FIESTAS del CARMEN

DIAS 13 - 14 y 15 de julio

"LOS YIMAS"

DIAS 16 - 17 y 18 de julio

El conjunto "EBANO"

- Espectacular juego de luces psicodélicas
- Lujosa decoración e Instalación
- Modernísimo equipo de sonido

Juventud y belleza, en el centro de la alegría

Piedad Alonso Fontaneda, "reina de las fiestas de la Virgen del Carmen"

Forman su "corte" BEGOÑA BENGOECHEA, MARI-GENO FERNANDEZ, LOURDES SANTAMARIA y PILI SANTOS REVILLA

La señorita PIEDAD ALONSO FONTANEDA, «reina» de las fiestas. (Foto LUIS)

Ya tiene Barruelo "reina" y damas para sus fiestas del Carmen 1976. Cinco bellezas naturales de este bonito rincón de la geografía norteña de la provincia y es ciertamente grato poder dialogar con ellas cuando se acercan las fiestas y su reinado está todavía por estrenar. Estas cinco jóvenes son tremendamente sinceras y así quieren que nosotros reflejemos la conversación mantenida con ellas. Esa fue nuestra promesa y estas han sido sus contestaciones.

Presentemos primeramente a la "Reina de las Fiestas" que se llama Piedad Alonso Fontaneda, tiene 17 años, es de Barruelo y trabaja en la industria galletera de Aguilar de Campoo.

Sus preferencias son la TV y sobre todo las películas de largometraje; la gusta la música moderna y los cantantes de actualidad, ama la libertad de expresión, tiene como color favorito el rojo y le gusta la lectura, sobre todo las biografías de personajes importantes. Le gusta mucho bailar.

La preguntamos:

--¿Qué es ser Reina de las Fiestas de Barruelo?

--Una de las mayores alegrías para cualquier chica de Barruelo es poder ser "Reina de las Fiestas", representar con mis damas a toda la juventud de esta tierra que nos vio nacer y ser también portavoz de los anhelos de los jóvenes, compartiendo con ellos las fiestas de este año, que tienen muchas novedades. Representamos a la vez al pueblo de Barruelo en los actos religiosos y profanos y nos sentimos orgullosas de poderlo hacer así. Por ello me atrevo en nombre propio y de mis damas, en invitar a todos los vecinos de Barruelo y comarca a que se unan con nosotras estos días en alegre camaradería y compartan con nosotros las fiestas del Carmen de este año.

Begoña Bengoechea Piélagos es la más joven del grupo. Será dama de honor de la Reina, con sus 16 años recién cumplidos. Trabaja también en Aguilar, pero vive con sus padres en Barruelo. Nos sorprende su nombre y apellido, pero nos aclara en seguida que su bisabuelo sí que era vasco, pero ella nació en Barruelo y "¡a mucha honra!" como nos diría después.

Entre sus aficiones favoritas relacionadas con televisión española prefiere las películas de largometraje y de éstas las musicales, que la entretienen lo que más. Hablamos del programa "Un, dos, tres" y nos dice que no se presentaría al mismo, le da mucho apuro. La música para ella es el Rock fuerte; como color prefiere el verde, color esperanza, y dice que espera mucho de estas fiestas. "¿Quizá un novio"?, pregeuntamos nosotros y Begoña no puede disimular y se sonroja un poquito.

--Quiero decir --nos aclara-- que tengo gran esperanza en que las fiestas sean alegres y bulliciosas para todos los de casa y los forasteros que nos visiten, que cumpliré con mi deber junto a la Reina de las Fiestas. Que haya mucha alegría y ambiente en las fiestas y que destaco de todos los festejos la primera noche, la de nuestra proclamación y el concurso de cuentos y poesía, organizado por la Comisión de Fiestas del Ayuntamiento.

Mari-Geno Fernández Villegas, es otra de las guapas que componen el ramillete de damas; tiene 17 años, no tiene novio, ha nacido en Pesquera, a dos kilómetros de Barruelo, se siente identificada con la juventud de Barruelo y sus amigas están casi todas viviendo aquí. Trabaja también en Aguilar.

Le gusta más el cine que la radio y televisión, y sus películas preferidas son las musicales. Adora la música moderna y tiene como cantante favorito a Camilo Sesto. Dice que lee poco y le gustaría que Barruelo poseyera una biblioteca bien acondicionada para poder pasar muchas tardes en sus salones leyendo. Le agradan los libros de biografías. Como color preferido nos dice que el azul y que le gustaría tener puesto de trabajo en Barruelo. Los deportes la van bien y prefiere el esquí sobre todos.

Cuando la comunicaron que había sido elegida para dama de las fiestas se llevó una gran sorpresa y alegría a la vez, que espera que sus vecinos y los forasteros compartan con ellas las fiestas del Carmen, deseando mucha felicidad para todos.

Lourdes Santamaría Calvo, tiene 17 años, sin novio, con trabajo en Aguilar. Prefiere de TV los programas musicales y tiene dos favoritos en los "hit parade" de la canción. Moderna: Patxi Andión, y en canción popular: a Manolo Escobar. Deportes no practica pero le gusta el montañismo y el esquí, no es de extrañar cuando se está tan familiarizado con la belleza natural de esta comarca y con las cúspides nevadas de las máximas alturas que rodean a Barruelo.

La «reina» de las Fiestas, Piedad Alonso Fontaneda, rodeada por sus «damas de honor», señoritas Begoña Bengoechea, Mari-Géno Fernández, Lourdes Santamaría y Pili Santos, respectivamente, exponentes de la belleza y simpatía de la mujer barruelana. — (Foto LUIS).

La hemos preguntado cómo pasa un domingo cualquiera en Barruelo y he aquí el resumen que nos hace, elegido un domingo de verano: se levanta pronto, ayuda en las labores de la casa y hacia el mediodía sale a dar una vuelta con las amigas, "tropiezan" con amigos casi siempre y hasta la hora de comer "chatean" por bares, mesones y cafeterías de Barruelo. Por la tarde al cine a las cinco y después baile hasta las once, en que se regresa a casa.

--Ser dama --nos dice finalmente Lourdes--, es representar a la mujer de Barruelo, e invito a que compartan todas las alegrías y toda la "fuerga" que traen consigo las fiestas de Barruelo.

Pili Santos Revilla, es la última en dialogar con nosotros. La culpa no es nuestra, es que seguimos el orden de colocación en la fotografía junto a la Reina. Pili lo toma con mucha filosofía, es guapa, joven, 17 años, y ayuda a sus padres en la casa. Estudió General Básica en Ontaneda (Santander) y está esperando la oportunidad de una ocupación en Barruelo, donde --según nos dice-- no abundan los puestos de trabajo, lo que da lugar al despueble.

—Ya lo ve, todas mis compañeras --Reina y damas-- tienen que trabajar fuera de la localidad. Esperamos que este año sea generoso para con Barruelo, tengamos puestos de trabajo para mi satisfacción particular y para dar nueva vida a la comarca.

A Pili le gusta el cine, el cine de argumento y sentido, la música moderna y la gusta la lectura, en general libros que enseñen, que sean prácticos. La decimos que de dónde se surte para adquirir libros, nos responde que se les prestan entre las amigas. Como color preferido, ha tenido siempre preferencia por el azul. Le gusta y ha practicado el baloncesto en sus años de colegiala y sigue los partidos televisados de este deporte que admira.

Finalmente para despedirme, anima a que los barruelanos lo pasen muy bien estas fiestas. Que la juventud se note en la calle y en los actos y festejos organizados en su honor e invita igualmente a que los forasteros participen con nosotros en las fiestas, dándoles de antemano un saludo cordial en nombre de todas.—P. S. A.

La «reina» y sus «damas» posan con sus antecesoras en tan gentiles atributos, las guapas muchachas que presidieron las fiestas del año anterior y que ahora dan el «relevo» a las que las suceden. — (Foto LUIS).

HERCULES HISPANO
SOCIEDAD ANONIMA DE SEGUROS
Garantiza la perfecta cobertura de riesgos
SEGUROS DE:
VIDA (Vidafondo).
INCENDIOS (Sencillos e Industriales).
ROBO.
ACCIDENTES INDIVIDUALES.
TRANSPORTES (Mercancías).
RESPONSABILIDAD CIVIL.
AUTOMOVILES.
(Obligatorio, Voluntario, Combinado).
SUBAGENTE en Barruelo de Santullán:
ANGEL ALVAREZ BARON
Avenida José Antonio, 2 Teléfono: 11.60.16
DELEGACION PROVINCIAL
D. FERMIN ABAD ABAD
Avda. Casado del Alisal, 19. Tfnos. 714914-713510 Palencia.

ELECTRODOMESTICOS
García y Moreno
Distribuidores oficiales de
SUPER-SER
y WERNER
Exposición y venta:
Generalísimo, 43. Teléfono 11 60 43
BARRUELO

PASTELERIA - CONFITERIA
Próxima apertura de Cafetería
JULY
Especialidades alemanas y españolas
Bombonería de fabricación propia
Empanadas finas variadas
General Franco, 42. Tlfno. 116272
BARRUELO (Palencia)

Las entrañables y "familiares" calles de BARRUELO

Las viejas y tradicionales calles barruelanas tienen un «sabor» y una personalidad muy acusados. — (Foto LUIS).

Un buen
ANUNCIO
constituye la más poderosa palanca para el desarrollo de todo negocio
Llamen al Tlf. 722690
DIARIO - DIA, el periódico de los palentinos

conozca las ventajas de un gran banco
BC
BANCO CENTRAL
SU BANCO AMIGO
SUCURSAL EN BARRUELO - C. | Comandante Ramírez, 2 - Tlf. 116028

M.C.D.2022